Семь генералов Брусиловского прорыва – стр. 7

ПРОГНОЗ ПОГОДЫ
ОТ ГИДРОМЕТЦЕНТРА РФ

ПЯТНИЦА, 11 августа
температура (°С) **15 23**
давление (мм рт. ст.) **760**
вероятность осадков (%) **36**
ветер (напр., М/с) **С-В, 2**

СУББОТА, 12 августа
температура (°С) **14 25**
давление (мм рт. ст.) **758**
вероятность осадков (%) **27**
ветер (напр., М/с) **Ю-В, 2**

ВОСКРЕСЕНЬЕ, 13 августа
температура (°С) **18 22**
давление (мм рт. ст.) **758**
вероятность осадков (%) **84**
ветер (напр., М/с) **3, 3**

Погода **КРУГЛОСУТОЧНО** на телеканале «ОРЕОЛ47»

СОБЫТИЯ

Чудотворный образ
в Гатчине

4

ОБЩЕСТВО

ЧП
в районе

6

Еженедельная газета для Гатчины и Гатчинского района

ГАТЧИНА ИНФО

Выходит с 17 октября 1996 года

Победитель Всероссийского конкурса «Зависимость от читателя – Путь к независимости»

10 августа 2017 года • № 32 (1085) • 16+ Электронная версия: **WWW.GATCHINA-NEWS.RU**

Материал о фестивале красок Холи читайте на странице 2

Доктор Медицинский Центр

РЕКЛАМА

- Профосмотры, водительская, оружейная комиссии
- Педиатрия
- Терапия
- Неврология
- Хирургия
- Гирудотерапия
- Психиатрия
- Функциональная диагностика
- Эндокринология
- Отоларингология
- Кардиология
- Ультразвуковая диагностика
- Наркология
- Офтальмология
- Массаж
- Гинекология
- Экспертиза временной нетрудоспособности

НАШ АДРЕС: УЛ. К. МАРКСА, Д. 9
Т. 3-46-00, 2-18-12; WWW. MCDOCTOR. RU

О возможных противопоказаниях проконсультируйтесь со специалистом
ло 47-01 000 826 от 22.10.13

реклама
ЛОДЖИИ • ДВЕРИ • ЖАЛЮЗИ
ОКНА TR:VE
ПОТОЛКИ НАТЯЖНЫЕ
ГАТЧИНА, 25 Октября, 9 т. 9•000•8, 915•00•44

РЕКЛАМА
ПРОФИЛЬ KBE GREEN LINE (БЕЗ СВИНЦА),
противовзломная фурнитура ROTO NT.

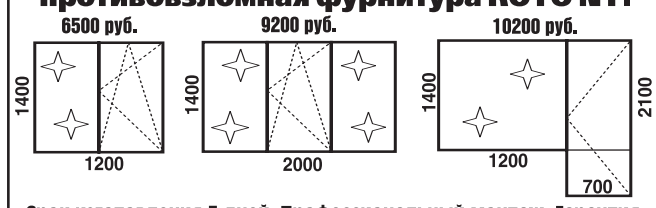

Срок изготовления 5 дней. Профессиональный монтаж. Гарантия. Скидки.
г.Гатчина, пр. 25 Октября, д.42, литер К. Т. 8-921-095-15-95, тел./факс: 400-10

Медиком ЛЕЧЕБНО-ДИАГНОСТИЧЕСКИЙ ЦЕНТР
www.medicom-plus.ru

КОНСУЛЬТАЦИЯ СПЕЦИАЛИСТОВ
СТОМАТОЛОГИЯ
Детская и взрослая стоматология
Рентгенодиагностика в стоматологии (ортопантомограф, визиограф)
ПРОФОСМОТРЫ
Водительская, оружейная, рабочая комиссии, санитарные книжки
КОСМЕТОЛОГИЯ
Омоложение кожи, мезотерапия, биоревитализация, 3-D мезонити Плазмолифтинг, маски, пилинги, ботокс, лечение угревой сыпи, прокалывание ушей
ЭЛЕКТРОЭНЦЕФАЛОГРАФИЯ
АНАЛИЗЫ МАССАЖ

ДЕТСКОЕ ОТДЕЛЕНИЕ
ОТОРИНОЛАРИНГОЛОГИЯ
КАРДИОЛОГИЯ
ГИНЕКОЛОГИЯ
АЛЛЕРГОЛОГИЯ
ОФТАЛЬМОЛОГИЯ
ХИРУРГИЯ-ОРТОПЕДИЯ
ГАСТРОЭНТЕРОЛОГИЯ
ДЕРМАТОЛОГИЯ
НЕВРОЛОГИЯ
ДЕТСКИЙ МАССАЖ
ЛОГОПЕД
ДЕФЕКТОЛОГ
ПСИХОЛОГ

РЕКЛАМА

г. Гатчина, ул. Киргетова, д. 6А 9-32-74, 95-100
г. Гатчина, ул. Чехова, д. 16Б 2-24-24, 8 965 067-79-77
г. Гатчина, ул. 7 Армии, д. 10А 3-49-39, 8 965 769-38-27
м-н Аэродром, ул. Зверевой, д.1 7-55-75, 8 965-759-70-31

О ВОЗМОЖНЫХ ПРОТИВОПОКАЗАНИЯХ ПРОКОНСУЛЬТИРУЙТЕСЬ СО СПЕЦИАЛИСТОМ
ЛО-47-01 000 694 от 27.12.12

Гатчинская КМБ 1796
ГБУЗ ЛО "Гатчинская клиническая межрайонная больница"
Адрес: г. Гатчина, ул. Рощинская, д.15а корп.15.
www.crkb.ru
РЕКЛАМА

консультативная поликлиника
Запись на приём по телефонам:
3-36-16 3-46-06

ПРИЕМ ВЕДУТ ВРАЧИ ПО СПЕЦИАЛЬНОСТЯМ:
ТЕРАПИЯ
ТРАВМАТОЛОГИЯ
КАРДИОЛОГИЯ
НЕВРОЛОГИЯ
ПЕДИАТРИЯ
ХИРУРГИЯ
ИНФЕКЦИОННЫЕ БОЛЕЗНИ
УРОЛОГИЯ
АКУШЕРСТВО И ГИНЕКОЛОГИЯ
ОТОРИНОЛАРИНГОЛОГИЯ
ОФТАЛЬМОЛОГИЯ
ДЕРМАТОВЕНЕРОЛОГИЯ
БАРОТЕРАПИЯ

ДИАГНОСТИКА:
УЛЬТРАЗВУКОВАЯ И ФУНКЦИОНАЛЬНАЯ ДИАГНОСТИКА
КОМПЬЮТЕРНАЯ ТОМОГРАФИЯ
ДОППЛЕРОГРАФИЯ
РЕНТГЕНОГРАФИЯ
ЛАБОРАТОРНЫЕ ИССЛЕДОВАНИЯ

ПРИЕМ СПЕЦИАЛИСТОВ И ДИАГНОСТИЧЕСКИЕ ИССЛЕДОВАНИЯ ОСУЩЕСТВЛЯЮТСЯ НА ПЛАТНОЙ ОСНОВЕ
О возможных противопоказаниях необходимо проконсультироваться со специалистом.
Лиц. ЛО №-47-01-001647 от 27 апреля 2017 г.

стоматологическая поликлиника
г. Гатчина, Госпитальный пер. дом 4
- высокое качество
- современные методы

Лечение кариеса от 1500 руб.
Очаровательная улыбка – ваше лучшее украшение!
9-36-08 8(921)401-14-08
кабинет по оказанию платных медицинских услуг

ЛЕНТА НОВОСТЕЙ «ГИ»

■ День Ленобласти в цифрах

Организаторы 90-летия образования региона подсчитали журналистов и участников торжества, которое проходило в Гатчине 29 июля.

Пресс-служба областного правительства сообщила, что на празднике работали больше 140 представителей СМИ, участниками и зрителями карнавального шествия, дневного концерта, гостями Города мастеров и ярмарки «Дары земли Ленинградской» стали 12 с половиной тысяч человек, а вечерние мероприятия – концерт и салют – собрали еще 10 с половиной тысяч зрителей.

Как рассказал глава региона Александр Дрозденко, на проведение праздника областной бюджет потратил около 5 млн рублей. Он отметил, что с учетом масштабов – это небольшие деньги. А вот Гатчина получила к празднику весьма серьезные инвестиции:

– Внешнее благоустройство Гатчины нам обошлось в 150 млн, порядка 300 млн — это дороги, еще порядка 300 — это восстановление исторических фасадов, инженерной инфраструктуры. Плюс мы строим поликлинику в микрорайоне Аэродром, мы строим перинатальный центр, построили 2 развязки на въезд в Гатчину, мы построили виадук. Набирается где-то, мы считали, под 5-6 млрд рублей. Согласитесь, серьезные инвестиции, – рассказал глава региона.

■ Подарок для бизнеса

В Гатчине будет регистрационный центр налоговой службы. Еще один появится во Всеволожске. Оба запланированы на конец текущего года.

Об этом рассказал губернатор Ленинградской области Александр Дрозденко, отметив, что сегодня ряд важных для предпринимателей услуг оформляется с задержкой, например, регистрация юридического лица. Единый регистрационный центр налоговой службы находится в Выборге, и предприниматели вынуждены либо самостоятельно туда ехать, либо ждать, пока МФЦ сначала отвезёт их заявку, а потом готовые документы доставит обратно клиенту. Как результат — потеря времени и денег на транспортировку документов.

Поэтому до конца 2017-го года в регионе по договорённости с Федеральной налоговой службой России откроются два дополнительных регистрационных центра. Один из них – в Гатчине.

■ В Ленобласти вырастет зарплата «бюджетников»

Ленинградская область формирует социальный бюджет: глава региона Александр Дрозденко сообщил о согласовании предварительных параметров областной казны на 2018-й год.

«В нынешних экономических условиях мы формируем проект бюджета, закладывая увеличение его расходной части на 6%. Кроме того, с 1 января 2018-го года планируем увеличение заработной платы работников бюджетной сферы на 4% и общее увеличение фонда оплаты труда работников бюджетной сферы на 7,1%», – заявил глава региона.

■ Коммунар на пять дней будет без горячей воды

Тазики и ведра придется приготовить жителям Коммунара с 21 августа. Или на время отложить стирку и банные процедуры.

Администрация города сообщает, что с 21 по 25 августа на АО «Кнауф Петроборд» будет проходить плановый капитальный ремонт тепловых сетей и тепловых энергоустановок, и потому в Коммунаре отключат горячее водоснабжение.

■ День города обойдется в 1,8 млн рублей

Заказчиком открытого конкурса на организацию и проведение мероприятий, посвященных 221-летию присвоения Гатчине статуса города, выступил комитет по культуре и туризму Гатчинского района.

Начальная стоимость лота составляет 1 850 000 рублей. Деньги выделяются из бюджета района. Конкурс был объявлен 1 августа. Подать заявку на участие в конкурсе можно до 22 августа.

Раскрасим друг друга

Окунуться в мир ярких цветов в прямом и переносном смысле: в воскресенье в Гатчине прошел фестиваль красок Холи.

ГИ ФЕСТИВАЛЬ

На несколько часов пешеходный бульвар «47-й регион» превратился в живую палитру: раскрасить друг друга пришли несколько десятков человек. И хотя красочная феерия – традиция исконно индийская, знаменующая наступление лета, в России она также имеет большой успех, хотя порой и вызывает неоднозначные оценки и отзывы. В Гатчине такой фестиваль в последний раз проходил в 2013-м году, шумно и массово. Отрадно, что и нынешний дал возможность подурачиться как детям, так и взрослым.

Фестиваль красок сопровождался выступлениями творческих коллективов города, конкурсами и призами, фотосессиями и дискотекой под открытым небом. Для всех желающих в этот день работали несколько палаток: с горячим кофе, вкусняшками, аттракционами и, конечно, пакетиками с краской. Кстати, сухие краски, уверяют организаторы, абсолютно безвредны. В их составе – крахмал и пищевой краситель. Так что «радуга» с лица и одежды смывается легко. Те, кто увидеть разноцветный фейерверк приехали издалека, оставить свои вещи могли в специально отведенных для этого местах.

ФОТО ЕКАТЕРИНЫ КАЗЬМИНОЙ

ЕКАТЕРИНА КАЗЬМИНА

Татьянино получило вокзал

3 августа в Гатчине на остановочном пункте Татьянино открылся новый вокзал.

ГИ Городская СРЕДА

Об этом официально заявила пресс-служба Северо-западной пригородной пассажирской компании.

Отметим, что пассажиропоток на этой платформе гораздо больше, чем на ближайших станциях, поэтому открытие нового вокзала — событие по-настоящему важное. Он оснащен электронными табло, пандусами для маломобильных граждан, тактильной плиткой, кассой с пониженным окном, терминалами самообслуживания и санитарными комнатами.

Светильники, а не клумбы!

ФОТО ЕКАТЕРИНЫ КАЗЬМИНОЙ

Бульвары на въезде украсят шаровидные светильники.

ГИ Городская СРЕДА

Новые осветительные конструкции установят на специальных платформах, которые гатчинцы уже окрестили не то клумбами, не то фонтанами.

По информации директора «Службы координации и развития коммунального хозяйства и строительства» администрации Гатчинского района Сергея Кононова, конкурс на изготовление и установку светильников уже объявлен. О сроках их появления на своих местах пока не говорится. Однако известно, что источники света будут выполнены в виде шаров.

ЕКАТЕРИНА КАЗЬМИНА

Чьё «Подворье» лучшее?

В августе в Гатчинском районе проходит смотр-конкурс «Подворье-2017». Это традиционный конкурс, который полюбился всем жителям Гатчинского района. Он проводится в нескольких номинациях: Лучший огородник, Самый благоустроенный участок, Лучшие умелые руки, Лучший пасечник, Лучший рецепт традиционной русской кухни, Лучший участник среди молодежи «Молодо – не зелено», Ветеранское подворье, Лучше личное подсобное хозяйство.

ГИ Летний СЕЗОН

«Это один из самых ярких и народных праздников Гатчинского района. В нем принимают участие садовники, огородники и пасечники. Это настоящая ярмарка народных умельцев. Каждый год наши жители удивляют нас своими творческими находками, вкусными рецептами и богатым урожаем», – говорит заместитель главы администрации Гатчинского района Сергей Голованов.

В номинации «Самый благоустроенный участок» в этом году было подано 16 заявок. Победитель определяется членами жюри по набору конкретных критериев. Так, жюри оценивает площадь сада, количество плодовых деревьев, наличие цветников, обустройство водопровода и канализации, состояние фасада, газона, дорожек, наличие детского уголка и многое другое.

Все участники конкурса не только бережно относятся к своим участкам и создают там благоустроенную и красивую среду, многие из них с фантазией и творчеством подходят к этому делу. Так, в Войсковицком сельском поселении Владимир Кузьмин своими руками построил настоящее сказочное царство. На его участке разместились и бревенчатая избушка, и ветряная мельница, и даже гнездо для аистов. А В Пудомягском сельском поселении Наталья Васильева создала настоящую оранжерею под открытым небом. На ее садовом участке высажены сотни видов цветов, растений и деревьев. Цветущим ковром выстелен газон, везде стоят клумбы с цветами, хозяйственные строения украшают вазоны и кашпо, даже обычная тележка превратилась в изящную клумбу.

Елена Нестерова из Сяськелевского сельского поселения превратила свой садовый участок в настоящий парк с прудом, через который перекинут мост, по периметру высажены более четырех сотен елей, у ворот гостеприимно стоит раскидистый дуб, которому более 250 лет. Сотни маленьких фигурок, малых архитектурных форм украшают участок Людмилы Денисюк из Пудостьского сельского поселения. Своими руками сделанные из подручных материалов фигурки стоят у дома Надежды Похел из Елизаветино.

«Садовый участок – это здоровье, – считает Тамара Проневская из Большеколпанского сельского поселения. – Общение с природой – будь то наблюдение за жизнью растений и насекомых или простая перекопка земли, а также тишина и покой позволяют снять напряжение, успокоить нервную систему, восстановить душевное равновесие».

Елена Григорьева из Сиверского городского поселения, создавая свой садовый участок, стала настоящим мастером ландшафтного дизайна. В центре сада – деревянный дом, мощеные извилистые дорожки, пруд с фонтаном и рыбками, резной колодец и кормушка для птиц.

Члены жюри отметили, что им повезло оценивать садовые участки. «Это очень «красивая» номинация, мы увидели замечательные цветущие сады, видно, что каждый приложил не только много усилий, но и душу в то, чтобы сделать свой дом уютнее и красивее». Но с другой стороны, сложно выделить лучшего: каждый из участников действительно достоин звания «лучший», – сказали представители комиссии.

Результаты конкурса будут объявлены 18 августа на главном празднике «Повдорье-2017», который состоится в Войсковицком сельском поселении. В 11 часов перед зданием Войсковицкого Центра культуры и спорта (ул. Молодежная, д. 1) развернется выставка участников смотра-конкурса из всех поселений Гатчинского района, состоится награждение победителей.

ПРЕСС-СЛУЖБА АДМИНИСТРАЦИИ ГАТЧИНСКОГО РАЙОНА

Приключения Пьера Дюрана в Натальевке

Игра, поощрение и никогда - принуждение и сила. Только так можно найти общий язык с лошадью - в этом уверен Олимпийский чемпион по конкуру Пьер Дюран. Эти и другие свои знания легендарный француз передавал российским всадникам на мастер-классах, которые проходили 4-6 августа на конюшне Фри Райд в Гатчинском районе.

ГИ Обмен ОПЫТОМ

Непривычно, но факт: на площадке конноспортивного клуба «Фри райд» в деревне Натальевка под Гатчиной звучит чистая французская речь, перемежающаяся английским – на этом международном языке хозяева клуба общаются со своим гостем, Олимпийским чемпионом Пьером Дюраном. По их приглашению он дает здесь мастер-классы. Знакомством с мастером директор клуба Яна Михайлова обязана автобиографичному фильму о французе и его лошади – «Жапплу». После его просмотра в интернете были найдены координаты клуба Дюрана, написано письмо по электронке, получен неожиданный ответ в виде личного звонка мастера, за которым последовала поездка во Францию. Об этом рассказала Яна Михайлова, директор КСК «Free Ride»:

– На тот момент, когда мы хотели заниматься с Пьером, у него не было подходящих для нас лошадей. Он отправил нас к своему другу, у которого тоже свой собственный клуб в Нормандии. Мы там занимались 2 недели по 3 тренировки в день и получили бесценный опыт. Лошади там выезжены очень достойно, и школа там потрясающе сильная. У нас к сожалению, государственных школ нет, весь конный спорт в частных руках, и не хватает образования, специалистов, поэтому пытаемся поддержать, возродить, поменяться опытом.

И вот теперь по приглашению своих коллег Дюран – с ответным визитом в России. Дождь то стихает, то усиливается, но ни гость, ни его ученики занятий не прерывают: разве можно упустить такой момент. 13-летний Гусар, которого в клубе ласково называют Гусём, ленится, периодически сбивает планки, но наездник под чутким руководством мастера все-таки добивается безошибочного прохождения дистанции с препятствиями. Пьер Дюран подсказывает, как делать повороты и проезды к барьерам, правильно используя расстояния и разные темпы галопа. Он знает: выездка лошади в конкуре важна, но еще более важно доверие и взаимопонимание между ней и всадником. Этот главный урок ему преподнес тот самый Жапплу. Впервые увидев невысокого, всего 158 см в холке коня, Пьер отказался с ним работать. Однако позже именно Жапплу привел Дюрана к победе на Олимпийских играх в 1988-м году, за что был отблагодарён всадником на коленях.

ФОТО ЕЛЕНЫ КАРЛАШ

Пьер Дюран, Олимпийский чемпион по конкуру 1988г, впечатлен:

– Я удивлен, что вы знаете эту историю. С каждой лошадью приходится находить общий язык. Есть такие, как Жапплу, у которых сложный характер. И в отношениях с ними приходится применять дипломатический подход. И вот именно у Жапплу я научился дипломатии. Что, кстати, мне очень пригодилось в жизни.

Пригодился полученный урок дипломатии и на этот раз: среди учеников Пьера были всадники разного уровня, к которым мастеру приходилось адаптироваться. Непогода также боевого настроя не испортила: впервые приехавший в нашу страну француз признался, что ему очень понравилась организация мастер-классов, царящая здесь атмосфера и отношения между спортсменами, которым, по его мнению, есть куда расти.

ЕЛЕНА КАРЛАШ

Строить канализацию не дают жалобы

Антимонопольная служба по Ленинградской области во второй раз приостановила аукцион на строительство второй линии коллектора в Гатчине.

ГИ Актуальный ВОПРОС

На этот раз, по информации Kvadrat.ru поводом стали две жалобы ООО «Строительный альянс», поданные с интервалом в неделю. Сначала заявитель пожаловался на отказ в допуске к торгам, затем – уже на сами итоги торгов, победителем которых был признан единственный участник, ООО «Строй Софт».

Аукцион, объявленный в конце июня 2017-го года, собрал в общей сложности 4 жалобы. Первым стало заявление ООО «ИнфраХит Монтаж», практически сразу отозванное автором, второй раз претензии к условиям высказал петербургский «ТоннельГеоСтрой» в части требований заказчика, не предусмотренных Законом о контрактной системе. Это заявление было признано частично обоснованным, процедуру приостановили, но предписание не выдавалось.

Предмет договора – строительство второй линии напорного коллектора от главной канализационной насосной станции в Гатчине на Красносельском шоссе до канализационных очистных сооружений вблизи деревни Вайялово. Стартовая цена торгов, по данным сайта госзакупок, составляла 308,9 млн. рублей. Заказчик — МКУ «Служба координации и развития коммунального хозяйства и строительства». Срок исполнения обязательств контракта — 20 декабря 2018-го года.

Напомним, что главная насосная станция Гатчины перекачивает городские сточные воды на очистные в объеме около 60000 куб. м. в сутки. Проектная и исполнительная документация на построенный участок отсутствует, работает только одна линия диаметром 1020 мм, строительство второй не закончено.

В начале 1990-х годов был построен участок длиной 840 м с дюкером под рекой Ижора в составе двух линий железобетонных трубопроводов диаметром 1150 мм. Инспекция недостроенного коллектора длиной 918 метров обнаружила структурные дефекты трубопровода: продольные и поперечные трещины, разгерметизацию стыков, смещение труб, воду и песок вследствие разгерметизации стыков.

В ходе строительства коллектор будет санирован рукавом и использован при сооружении второй нитки. Общая длина проектируемой трассы составит 3086 метров.

Губернаторский отряд готовится к “Ночи света”

Ребята из Губернаторского молодежного трудового отряда активно работают в Гатчинском дворце.

ГИ Летний СЕЗОН

Как сообщает группа Гатчинского Дворца Молодежи, «кто-то обматывает скотчем руки гиганта, а кто-то делает „червяков“ высотою около 3-4 метров» — ребята помогают в оформлении конструкций для предстоящей «Ночи света».

Напомним, что в ночь с 12 на 13 августа в Гатчинском парке пройдет очередной фестиваль светового искусства «Ночь света в Гатчине 2017». На территории парка Гатчинского музея-заповедника развернутся 20 световых инсталляций от конкурсантов из России и Литвы, более 20 объектов внеконкурсной программы, объединенных темой “Парк сновидений”.

ЛЕНТА НОВОСТЕЙ «ГИ»

■ В Больших Колпанах обсудили должников

В администрации Большеколпанского поселения прошло выездное совещание по вопросам задолженности.

На 1 июля этого года задолженность в бюджет Большеколпанского поселения составила 4 млн 152 тысяч рублей — это 5% от плановых доходов. Долг жителей за найм жилых помещений – больше 700 тысяч рублей, по имущественным налогам — 12 млн. руб. Из них самая высокая задолженность насчитывается по транспортному налогу – больше 9 млн. рублей. Больше сотни организаций, из них 4 предприятия – банкрота, задолжали в бюджеты свыше 16 миллионов рублей.

Глава администрации Большеколпанского поселения Марина Бычинина отметила, что местная власть с должниками общается лично, им вручают уведомления и квитанции, расторгаются договоры, составляются акты об освобождении участков. Что касается тех, кто не платит за найм жилья, многие из них относятся к категории малоимущих и не способны платить: по решению суда их могут переселить в маневренный фонд — он в поселении есть. Глава местной администрации добавила, что смена платежных реквизитов часто приводит к тому, что предприниматели «висят в должниках», так как отчисляли налоги по старым квитанциям и потом деньги приходится искать.

Замглавы районной администрации Илья Носков сообщил, что платежные реквизиты снова поменялись, так что налогоплательщикам нужно быть внимательными. В следующий вторник, 15 августа, подобное выездное заседание пройдет в Веревском поселении.

■ Горячая линия для должников

Кстати, на встрече глава районной администрации Елена Любушкина поддержала предложение создать «горячую линию» для должников, с помощью которой каждый сможет получить необходимую консультацию.

«При администрации каждого поселении необходимо определить одного специалиста, который будет вести работу с должниками, чтобы через него каждый смог решить вопросы с оплатой своих долгов на месте», — сказала Елена Викторовна.

■ Житель Гатчины поедет за гектаром

Всего же 22 ленинградца планируют осваивать Дальний Восток.

Такое количество обращений от жителей Ленинградской области поступило в Многофункциональные центры «Мои Документы» за 6 месяцев предоставления услуги по приему заявлений на получение Дальневосточного гектара. Самое большое количество, а именно 12 пакетов документов, было зарегистрировано от заявителей из города Пикалево. Также востребованной услуга оказалась у жителей Кировского (5 заявлений) и Всеволожского (4 заявки) районов. Гектар пожелал получить и один заявитель из города Гатчины.

Напомним, с 1 февраля 2017-го года любой гражданин России может получить в безвозмездное пользование сроком на 5 лет земельный участок на территории субъектов РФ, расположенных на Дальнем Востоке.

Курсы валют в обменных пунктах банков Гатчины на 09.08.2017 года

	$	€
«Банк Советский» просп. 25-го Октября, д. 31	59,80	70,26
тел. 8 800 555-25-25 (доб. 2601	60,45	70,96
«Банк Санкт-Петербург» пр. 25-го Октября, д. 32,	59,20	69,70
тел. (812)329-50-00 (доб. 9342)	60,70	71,20
«БИНБАНК» ул. Карла Маркса, д. 40-а/19,	59,10	69,70
тел. 764-61	61,10	71,70
«ВТБ24» пр. 25-го Октября, д. 38,	59,40	69,65
тел. 382-18	60,80	71,25
«РОССЕЛЬХОЗБАНК» ул. Володарского, д. 9,	58,40	68,60
тел. 990-58, 990-01	61,80	72,10
«СБЕРБАНК» ул. Гагарина, д. 5,	58,64	68,99
тел. 766-03	61,76	72,49

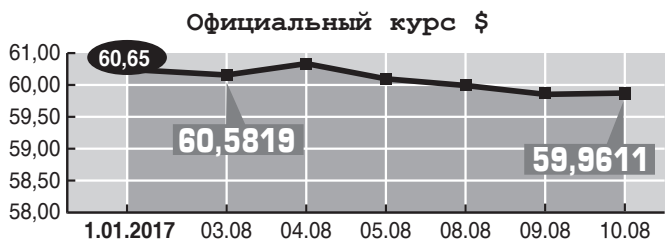

ЛЕНТА НОВОСТЕЙ «ГИ»

■ Ретропоезд в Гатчину

Через Гатчину пролег тур «Приключения в Гатчинском дворце».

Жители нашего города уже успели увидеть и оценить ретропаравоз и его гудок. Раз в месяц утром он отправляется с Балтийского вокзала Петербурга в Гатчину.

Путь сопровождается интерактивно-развлека-

тельной программой и чаепитием. В программе тура – полуторачасовая экскурсия по Гатчинскому дворцу с посещением домовой церкви и подземного хода, для детей – 2-х часовая театрализованная игра-экскурсия «Тайна Гатчинского дворца» с поисками клада, время для посещения временных выставок музея или самостоятельной прогулки по парку.

Днем ретропоезд возвращается в Петербург. По пути его пассажиров также ждет чаепитие, викторина и мастер-класс по изготовлению кукол-оберегов. Надо отметить, что тур недешев: стоимость взрослого билета – 3400 рублей, детского (до 13 лет) – 3 тысячи ровно. Очередное прибытие ретропоезда в Гатчину планируется 10 сентября.

■ В Мариенбурге – «Радуга из бисера»

В библиотеке-филиале №1 открылась выставка работ «Радуга из бисера» Ирины Ровдо.

На выставке представлены изделия из бисера – цветы, деревья, пасхальные яйца. Выставка будет работать в часы работы библиотеки до 31 августа. Здесь же работает выставка детских рисунков «Мое прекрасное лето» из архива библиотеки детского клуба «Содружество» (преподаватель Вера Соловьева). Адрес: г.Гатчина, ул.120-й Дивизии, д.1, библиотека, 1 этаж (Мариенбург).

■ На Филькином озере построили зону отдыха

Группа активных жителей города с участием руководителей местных сельхозпредприятий и единомышленников из Санкт-Петербурга инициировала реализацию проекта по созданию зоны активного массового отдыха на берегу озера Филькина.

К 90-летию Ленинградской области на берегу озера со стороны школы №4 были установлены две беседки со столиками внутри, площадки с мангалами, площадка для волейбола и кабинка для переодевания.

Пробег в знак протеста

29 июля Гатчину посетили делегации иностранных регионов-партнеров Ленинградской области: южнокорейской провинции Чхунчхон-Намдо, Финляндской Республики, Нижнесилезского воеводства Республики Польша и Республики Беларусь.

ФОТО ЕЛЕНЫ КАРЛАШ

ГИ ВИЗИТ

Кроме того, случайными гостями праздника стали и участники 2-го автопробега Дружбы. Он стартовал 23 июля из Германии. Цель этой гражданской инициативы – лучше познакомиться с россиянами, оценить правдивость информации, которые преподносят западные СМИ, и чтобы каждый смог сам себе ответить на вопрос, кто такие русские. В этом году участниками автопробега стали около 350 человек из 16 стран (большинство – из Германии). Самому младшему путешественнику – всего 6 месяцев, самому старшему – почти 80 лет. Автопробег проходит через 45 российских городов, включенных в 7 маршрутов.

Делегация, отправившаяся по одному из них – «Карелии» – побывала и в нашем городе: из Пскова активисты за мир должны были прибыть в Лугу, но там встреча сорвалась, и поиск альтернативы привел их в Гатчину.

Райнер Ротфусс, инициатор автопробега, эксперт в сфере геополитики и политической географии, рассказал о визите:

– И хотя в Гатчине мы совсем недавно – город нам очень понравился. А особенно – праздник. И этот дворец, который можно сравнить с Версалем в Париже. Пользуясь случаем, поздравляем всех жителей с 90-летием Ленинградской области. Наша цель – чтобы люди сами увидели, как живут русские, кто они такие. И чтобы не было в головах тех предрассудков, которые нам пытаются навязать, чтобы разлучить народы. Картина, которую мы видим отличается от той, что создают западные СМИ, и все участники автопробега в шоке от этой разницы. Ответ наш будет таков: Россия – это прекрасная страна, куда обязательно нужно съездить и своими глазами посмотреть на неё, а не поддаваться пропаганде!

ЕЛЕНА КАРЛАШ

«Вахта памяти» подводит итог

Завершилась очередная «Вахта Памяти», которая проходила с 15 по 28 июля около деревни Мины в Гатчинском районе.

ФОТО ГРУППЫ ПОИСКОВЫЙ ОТРЯД „ИСКРА“

ГИ ПАМЯТЬ

Главным организатором Вахты выступил начальник отдела военно-исторической и поисковой работы «Центра Патриот» по Ленинградской области Андрей Клементьев.

Участниками Вахты стали поисковики из Владимирской области (Молодежная общественная организация Владимирской области «Ассоциация поисковых отрядов „Гром“), из Санкт-Петербурга (поисковый отряд „Сестрорецкий укрепрайон“) и из Гатчинского (поисковые отряды „Искра“, „Поиск“ и „Звезда“(Коммунар) и Приозерского районов Ленинградской области, а также неравнодушная молодежь Сусанинского поселения.

В ходе поисковых работ были найдены останки 16 человек (15 советских бойцов и 1 немецкого солдата). У одного из советских воинов был обнаружен смертный медальон: с его помощью ведется поиск близких родственников.

Наиболее активным поисковиком оказался Евгений Алексеев. На его счету — останки 12 советских бойцов.

Помимо работы непосредственно поисковой экспедиции на „Вахте памяти“ проходила активная образовательная составляющая.

Так исполняющий обязанности руководителя «Центра Патриот» Ленинградской области Егор Равин рассказал участникам Вахты о деятельности всероссийского общественного движения „Волонтеры победы“ и Всероссийского детско-юношеского военно-патриотического общественного движения „Юнармия“, начальник отдела военно-патриотического воспитания Иван Антошкив выступил перед поисковиками из Владимирской и Ленинградской области с лекцией по основным событиям Великой Отечественной войны в Ленинградской области (и, в частности, на территории Вырицкого поселения), а Николай Соболев рассказал об особенностях вооружения.

Выступали на Вахте и приглашенные эксперты. Григорий Ярошенко рассказал о вооружении времени Великой Отечественной войны, Михаил Петров об оказании медицинской помощи, а Андрей Шарапов — о военном альпинизме.

С 17 по 19 июля работала интерактивная площадка «Центра Патриот» по Ленинградской области. В ее рамках состоялось интерактивное занятие „Школы выживания“, мастер-класс «Канатная дорога», а также выставка «Оружие Советской и Российской армии».

Также стоит отметить, что 17 июля состоялся просмотр фильма „28 панфиловцев“, а 26 июля — посещение „Музея города Гатчины“.

АНДРЕЙ КЛЕМЕНТЬЕВ, МИХАИЛ БУНАЕВ, ИВАН АНТОШКИВ

«Семистрельная» икона приедет в Егерскую слободу

Чудотворный мироточивый образ иконы «Умягчение злых сердец» («Семистрельная») для поклонения по благословению Священноначалия Гатчинской епархии доставят в Мариенбургский Покровский храм в Егерской слободе.

ГИ ВЕРА

Икону доставят в Мариенбургский Покровский храм в Егерской слободе.

Среди чудотворных списков иконы «Умягчение злых сердец» (или как ее еще называют «Семистрельная») в настоящее время особым почитанием пользуется мироточивая икона, явленная в России в конце 20-го столетия.

Эта икона, произведенная полиграфическим способом на предприятии Русской Православной Церкви «Софрино», была приобретена в обычной церковной лавке. 3 мая 1998-го года ее владелица Маргарита Воробьева заметила, что по поверхности иконы стекает миро. История мироточения и кровоточения просто потрясает. В 1999-м году перед взрывами домов в Москве на Иконе изменился лик Богородицы, под глазами появились темные круги, в квартире стало пахнуть ладаном. 12 августа 2000-го года, в день гибели подводной лодки «Курск», на Иконе Богоматери появились крохотные кровоточащие ранки. С тех пор образ мироточит и кровоточит постоянно. Мироточивая Семистрельная Икона Божией Матери действительно живая, она восприимчива к окружающей ее реальности, реагируя на все, что происходит в мире. Она мироточит так обильно, что миро собирают литрами. Сотни верующих приходят молиться перед этим образом, прося умягчить сердца врагов, облегчить страдания родных и близких, и получают утешение. Не вспомнить всех удивительных свидетельств и сотворенных иконой чудес и не перечислить имена всех исцелявшихся больных и получивших умиротворение просящих.

Для ее хранения в подмосковной деревне Бачурино была построена церковь. Мироточивая икона посетила многие епархии России, а также неоднократно была за границей – в Белоруссии, на Украине, Германии, Чехии, США, Австралии, других странах и на Святой Горе Афон. Многие люди, с любовью и благоговением поклонявшиеся этому образу Царицы Небесной, засвидетельствовали случаи исцелений и чувство особой духовной радости, которое они ощущали от прикосновения к святыне.

Встреча Святыни состоится 11 августа (в пятницу) в 10:00, ежедневно будут служить молебны в 12 и 19 часов. Проводы Святыни состоятся 20 августа (в воскресенье) в 12 часов. Адрес храма: г. Гатчина, ул. Круговая, 7.

ЕЛЕНА КАРЛАШ

«Брусиловский прорыв» в Гатчине

13 августа 2017 года в Гатчине, напротив ж/д станции Мариенбург, пройдет Всероссийский военно-исторический фестиваль «Брусиловский прорыв. Великая война. 1916».

ГИ Год ИСТОРИИ

Фестиваль посвящен стойкости и мужеству русского солдата, проявленному им в боях Первой мировой войны на территории Западной Украины (Галиции), в ходе «Брусиловского прорыва» (Луцкий прорыв, 4-я Галицийская битва) летом 1916-го года.

Событийный ряд фестиваля будет посвящен созданию обобщенного образа борьбы в 1916-м году русских и австро-германских войск за череду укрепленных районов в районе города Ковель в рамках наступательной операции проводимой особой армией генерала от кавалерии В. М. Безобразова, входившей в составе Юго-Западного фронта под командованием генерала-адъютанта А.А. Брусилова. А также событиям 1916-го года, происходившим на западном театре военных действий в период Первой мировой войны.

В фестивале примут участие члены клубов военно-исторической реконструкции из различных городов России. Они представят части Российской гвардейской и армейской пехоты, гвардейской кавалерии, артиллерии и казачьих подразделений, Германской и Австро-Венгерской армии, армий Великобритании, Франции и Соединенных Штатов Америки. Зрители познакомятся с внешним видом, снаряжением, вооружением, техническим оснащением армий, воевавших в годы Первой мировой войны.

Фестиваль, посвященный событиям Первой мировой войны, станет продолжением масштабного и долгосрочного культурного проекта – серии военно-исторических историко-культурных фестивалей, которые расскажут о самых ярких и значимых для истории России и Ленинградской области событиях.

План проведения военно-исторического фестиваля, посвященного событиям Первой мировой войны, «Брусиловский прорыв. Великая война. 1916»

Воскресенье 13 августа 2017 года (парк Зверинец город Гатчина)

12.00 – 18.00 – Работа интерактивных военных лагерей противоборствующих сторон, участвовавших в сражениях Первой мировой войны, выставка военной техники и вооружения периода Первой мировой.

13.00 – Торжественное открытие фестиваля.

14.00 – 15.00 – Реконструкция сражения между русскими и австро-венгерскими и немецкими войсками.

15.30 – 16.00 – Реконструкция сражения между войсками Великобритании, Франции, и немецкими войсками.

Материал о героях Брусиловского сражения читайте на 24-й странице

Космическая эстафета в Сиверской

Полеты в космос вспоминали в минувшую субботу в Сиверском. Здесь прошла конференция «Космическая эстафета», посвященная 56-летию полета в космос Германа Титова и второму полету в космос Сергея Рязанского.

ГИ КОНФЕРЕНЦИЯ

Герман Титов выполнял космический полёт продолжительностью 1 сутки 1 час с 6 по 7 августа 1961 года. Позывной «Орел» сделал 17 оборотов вокруг Земли, пролетев больше 700 тысяч километров. Кстати, дублёр Юрия Гагарина, Герой Советского Союза, космонавт №2 во многом был первым. Об этом рассказал Петр Бабенко, организатор конференции «Космическая эстафета»:

– Он первым осуществил фото и киносъемку. То есть мир увидел Землю из космоса именно глазами Титова. Он до сих пор остался самым молодым космонавтом планеты – ему на момент полета было 25 лет. Он первым почувствовал невесомость и даже испытал на себе так называемую «болезнь невесомости». Он первым по полётному заданию поспал в космосе и даже проспал сеанс связи. Представляете, что творилось в ЦУПе, когда он в очередной момент не вышел на связь?

«Космическая эстафета», проходящая в библиотеке Майкова, пролегала от полета в космос Титова ко второму полету Сергея Рязанского 28 июля этого года. Оба эти космонавта Сиверской земле не чужие: Титов служил здесь в 26-м гвардейском авиаполку. Рязанский был почетным гостем поселения в 2011-м, на 50-летие полета Титова и в 2015-м на 80-летие со дня рождения Германа Степановича. В первый свой приезд в Сиверкий Сергей Николаевич посадил на местной аллее космонавтов дерево. Жив на ней и клён, посаженный в 1985-м Германом Титовым. Хотя морозы тогда стояли сильные и замерзшее молодое деревце, казалось, не выживет. Владимир Андрианов, полковник,вспоминает:

– Клен замерз, 50 см с корой стояло, а дальше было всё засохшее. Его даже предлагали выкопать, а я говорю – не надо, оставьте, он еще поднимется. И вот прошло время, Герман Степанович уже умер, и где-то после 2010 года, сбоку на стволе проросла одна ветка. И начала расти. И сейчас стоит дерево: 50 см прямо, а потом ствол отходит в сторону и идёт вертикально. Можете посмотреть – у штаба полка. Так что выжил клён!

ЕЛЕНА КАРЛАШ

ФОТО ЕЛЕНЫ КАРЛАШ

ЛЕНТА НОВОСТЕЙ «ГИ»

■ Гордость за область

Глава Ленинградской области назвал главное достижение региона за 90 лет его существования. На праздновании юбилея региона, которое проходило в Гатчине, Александр Дрозденко отметил, что главное достижение области за 90 лет состоит в том, что она сама стала предметом гордости.

– Мы живем в стабильном регионе, у которого сегодня практически нулевая безработица, мы занимаем 1-е место в России по самому стабильному бюджету – у нас абсолютно отсутствует кредиторская задолженность, мы сегодня в лидерах по России по очень многим социально-экономическим показателям. Но самое главное – это стабильность и уверенность в завтрашнем дне. Сегодня ленинградцы абсолютно уверены в завтрашнем дне – это стоит дорогого, – отметил глава региона.

■ «Сад памяти» будет осенью

Мемориал «Сад памяти» на Румболовой горе закончат осенью этого года.

Распоряжение о выделении субсидий на строительство памятника жертвам авиакатастрофы над Синайским полуостровом подписал губернатор Александр Дрозденко. Заказчиком работ выступила администрация Всеволожского района. Завершить объект планируют к 1-му ноября. На площадке уже начались работы. Сумма сметы составляет 22 млн рублей. Внешний же облик памятника был выбран в прошлом году в рамках открытого конкурса. Самой лучшей была признана идея студентов Государственного архитектурно-строительного университета. Напомним, что среди пассажиров печально известного рейса, летевшего из Шарм-эш-Шейха в Санкт-Петербург были и наши земляки.

■ «Железнодорожник – профессия смелых и трудолюбивых людей»

6 августа в нашей стране отметили день Железнодорожника. Появление профессионального праздника работников железной дороги в России связано с именем императора Николая I – именно во времена его правления началось строительство железных дорог.

После революции о празднике забыли и не вспоминали десятилетиями. Традиция чествовать железнодорожников возродилась в СССР лишь в 1936-м году. Сначала это делали 30 июля, позднее дату празднования перенесли на первое воскресенье августа.

С профессиональным праздником всех работников железных дорог поздравил начальник станции Гатчина-Товарная-Балтийская Валерий Акбаш: «Уважаемые коллеги! Примите искренние поздравления с профессиональным праздником — Днем железнодорожника. Железнодорожник — это профессия смелых и трудолюбивых людей, взявших на себя ответственность за ежедневную надежную и качественную работу в железнодорожной сети, безопасную перевозку пассажиров и грузов. Коллектив гатчинского узла желает всем сотрудникам железных дорог успехов в достижении амбициозных проектов, поддержки коллег и партнеров, признания ваших проектов, здоровья, благополучия и тепла родных и близких людей!»

■ Гранты для фермеров

В Ленинградской области объявлен отбор проектов по развитию фермерских хозяйств на получение грантов.

Заявки от областных крестьянских и фермерских хозяйств на получение грантов принимают с 7 по 21 августа в комитете по агропромышленному и рыбохозяйственному комплексу. Критерии для отбора проектов – создание новых рабочих мест и увеличение производства сельхозпродукции.

Ленинградская область увеличивает поддержку фермеров, занимающихся мясным и молочным животноводством: начинающие фермеры имеют право претендовать на гранты до 3 млн рублей, семейные животноводческие фермы — до 30 млн рублей.

По плану в 2017-м году предполагается распределить 7 грантов семейным фермам и 15 — новичкам агробизнеса на общую сумму 100 млн рублей.

Отбор участников конкурса будет проходить в два этапа. На первом, заочном этапе, рассматриваются документы соискателей, на втором этапе — участники конкурса защищают свои бизнес-проекты перед конкурсной комиссией.

Подробная информация о конкурсе — на сайте комитета по агропромышленному и рыбохозяйственному комплексу.

ЛЕНТА НОВОСТЕЙ «ГИ»

Девушку после дискотеки изнасиловал провожатый

Следственным отделом по городу Гатчине регионального управления СКР по Ленинградской области возбуждено уголовное дело по признакам преступления, предусмотренного п. «б» ч. 2 ст. 131 УК РФ (изнасилование, совершенное с угрозой убийства).

Как сообщает пресс-служба СУ СК РФ по Петербургу и Ленобласти, 5 августа в следственный отдел обратилась женщина с заявлением об изнасиловании. Установлено, что потерпевшая в сопровождении малознакомого мужчины возвращалась домой после дискотеки. После того, как пара дошла до места проживания потерпевшей, подозреваемый, применив к ней физическую силу и угрожая убийством, изнасиловал ее.

Подозреваемый задержан, им оказался 25-летний мужчина, ранее уже попадавший в поле зрения правоохранительных органов. В настоящее время проводятся следственные действия, направленные на установление всех обстоятельств произошедшего.

Хулиган с ножом напал на продавца

В Гатчине посетитель магазина после употребления спиртного, видимо, почувствовал себя «героем». Вооружившись ножом, он стал прогуливаться по торговому залу, пугая покупателей. А затем несколько раз ударил продавца, сделавшего ему замечание. Мужчина нанес работнице торговли два удара кулаком в лицо.

Пострадавшая женщина смогла вызвать полицию. Прибывшие на место сотрудники правоохранительных органов задержали распоясавшегося хулигана. Под курткой у него обнаружили нож. Холодное оружие тут же изъяли.

Как сообщили в ГУ МВД по Санкт-Петербургу и Ленинградской области, инцидент произошел 5 августа. Сейчас проводится проверка. Решается вопрос о возбуждении уголовного дела.

Пострадавшая продавщица магазина была госпитализирована в ЦРКБ.

Похищены уличные светильники

Как сообщили в администрации Кобрино, неустановленными злоумышленниками были похищены три светодиодных уличных светильника в поселке Кобринское (на дороге к Храму) и 6 светильников в селе Воскресенское.

Пропажа была зафиксирована еще в конце июля, при проведении подготовительных работ к новому осветительному сезону.

Жителей Кобринского сельского поселения просят сообщить возможную информацию о краже, позвонить в администрацию поселения по телефону: 8(81371)-58-015 или в диспетчерскую службу Гатчинского муниципального района — 8(81371)-9-60-74.

Химическая атака ограничит сбор грибов и ягод в Елизаветино

15 августа в Елизаветинском сельском поселении на борьбу с борщевиком Сосновского выйдут специалисты, и сорняк опрыскают гербицидами.

На 5 дней будет запрещено пребывание людей и выпас лактирующего скота, на 3 дня выпас скота и молодняка, сбор грибов и ягод – 10 дней, посещение участка для отдыха – 4 дня. Препарат имеет 1 класс опасности для пчёл.

А вот в Западной Европе нашли весьма оригинальный способ борьбы с борщевиком. Козы и овцы с удовольствием едят молодые побеги этого сорняка. Растение содержит много сахара, и сок его не вредит копытным. Такой способ оказался самым малозатратным. Так что, если у вас в хозяйстве есть коза — можете сдавать ее в аренду соседям, у которых на участке буйно разросся борщевик.

Химические меры борьбы с борщевиком будут проводится на территории Еливетинского сельского поселения с 15 августа по 1 сентября по графику.

В авариях пострадали шестеро

В период с 1 по 8 августа на территории Гатчинского района в дорожно-транспортных происшествиях 6 человек получили травмы различной степени.

ФОТО МАКСИМА РЫБКИНА

ГИ ДОРОГИ

Около 17 часов 1 августа в Гатчине водитель, управляя автомашиной Рено Логан, двигался по улице Чехова со стороны улицы Радищева в сторону улицы 7-ой Армии, совершил наезд на 72-летнюю женщину, переходившую проезжую часть вне зоны действие пешеходного перехода. В состоянии средней тяжести пенсионерка была госпитализирована в ЦРКБ.

Через 20 минут уже в Гатчинском районе на автодороге Гатчина – Куровицы водитель автомашины Фольксваген Пассат, двигаясь от Карташевской в сторону Куровиц, при неустановленных обстоятельствах выехал на полосу встречного движения, где совершил столкновение с автомашиной Фольксваген Джетта. В результате ДТП пострадал водитель Фольксвагена, который был госпитализирован.

4 августа около 11 часов 45 минут в Гатчине на проспекте 25-го Октября у дома №21 водитель, управляя автомашиной Мазда, двигаясь со стороны улицы Хохлова в сторону улицы Чкалова, в зоне нерегулируемого пешеходного перехода совершил наезд на двух пешеходов. Среди них – один несовершеннолетний ребенок в возрасте 12 лет. Оба пешехода госпитализированы в ЦРКБ в состоянии средней тяжести.

7 августа в 13 часов в Гатчинском районе на 41-м километре автодороги Санкт-Петербург – Псков водитель, управляя автомашиной Пежо, при неустановленных обстоятельствах не справился с управлением и совершил наезд на опору ЛЭП. В результате данного ДТП пострадал сам водитель, а также пассажир данного транспортного средства. Оба были госпитализированы в ЦРКБ г. Гатчины.

Гатчинский Отдел ГИБДД предупреждает, причиной всех аварий становится неаккуратность и невнимательность всех групп участников дорожного движения. Соблюдайте правила – берегите себя!

ИНФОРМАЦИЮ ПО ГАТЧИНСКОМУ РАЙОНУ ПОДГОТОВИЛ: ИДПС ОР ДПС ГИБДД УМВД РОССИИ ПО ГАТЧИНСКОМУ Р-НУ ЛО. А. ЛАПЕНКОВ

Пожар в роддоме понарошку

Сотрудники МЧС 4 августа провели тренировочную эвакуацию из здания акушерского корпуса Гатчинской клинической межрайонной больницы.

ГИ ПРОФИЛАКТИКА

По информации пресс-службы ГУ МЧС России по Санкт-Петербургу и Ленинградской области, условный пожар возник в комнате дежурного врача. Сотрудники больницы под контролем сотрудников МЧС отработали действия по эвакуации персонала и пациентов, вызову экстренных служб и самостоятельному тушению условного пожара.

В общей сложности было эвакуировано 75 человек, из них 14 рожениц с новорожденными детьми. Эвакуация заняла чуть более 7 минут.

Дружная Горка без воды

Больше 3 тысяч жителей поселка Дружная горка в Гатчинском районе остались без воды.

ГИ ЧП

Причиной стало повреждение кабеля, подающего напряжение на водозабор. Без воды остаются больше 3, 5 тысяч человек.

Жители возмущаются:

– В поселке уже не первый день нет воды! У многих маленькие дети. Проживает 5тысяч человек. Ни до кого не достучаться! В магазинах резко подняли цену на воду, и тут же всю разобрали. Отвечают, что привезут воду в цистерне. Одну цистерну на 5 тысяч человек. Что за издевательство? Мы сюда переехали в 2013-м году, оборудование стояло со времен СССР, никогда ни свет, ни воду в поселке не отключали. В 2015-м поставили новую подстанцию…и началось! Стабильно раз в неделю или без воды, или без света: то насос полетел, то еще что-нибудь. После последней такой поломки, повредили еще вышку Билайн. Ни воды, ни света, ни сотовой связи – нормально так жить. Помогите пожалуйста, это уже крик души. Как жить в 21-м веке без воды и света? – написал нам в редакцию Алексей, житель поселка.

Как рассказали в пресс-службе АО «Коммунальные системы Гатчинского района», стекольный завод в поселке Дружная Горка проводил работы на своей территории, в результате которых был поврежден кабель, подающий электричество на местный водозабор. Сейчас подрядчики ведут ремонтные работы.

«Коммунальные системы Гатчинского района» организовали привоз питьевой воды — с 10 утра цистерна стоит между 6 и 8 домом, и будет подвозиться еще по мере необходимости. Директор МУП ЖКХ «Сиверский» Алексей Рыжов к этому добавил, что если ремонтные работы кабеля затянутся, то для запуска водозабора в поселок будет привезен дизель-генератор. Что и произошло: холодная вода уже поступает в квартиры поселка, в скором времени обещают подать и горячую. Однако повреждение кабеля, подающего электричество на водозабор, пока не устранено.

ЕЛЕНА КАРЛАШ

Немного о змеях, пчелах и арбузах…

Последний летний месяц начался с запоздалых укусов. Как говорят сотрудники скорой медицинской службы, обычно в это время количество укушенных уже значительно.

ГИ СКОРАЯ

1 августа скорая помощь была вызвана в Никольское, где 29-летнюю женщину укусила змея. К моменту прибытия медиков нога у пострадавшей уже сильно распухла. После оказания первичной помощи, женщину с аллергическим отеком доставили в больницу. А вот покусанная пчелами в этот же день отдыхающая в садоводстве Кировские сады 63-летняя дачница от госпитализации отказалась. Медицинские работники оказали ей всю необходимую помощь на месте.

Кто «укусил» – словом или делом – 43-летнего жителя поселка Войсковицы, пока непонятно. После ссоры, возникшей во время распития спиртных напитков, он вышел из дома и повесился. К моменту прибытия скорой его успели вынуть из петли и пытались привести в чувство. В очень тяжелом состоянии его доставили в ЦРКБ, где он до сих пор находится в реанимации.

2 августа в результате выяснения отношений в Терволово 27-летняя женщина была избита табуретом по голове. Скорая помощь, приехавшая к ней около 8 вечера, обнаружила пострадавшую с кровавыми ранами височно-теменной области и в состоянии алкогольного опьянения и доставила ее в ЦРКБ.

6 августа в Гатчине на улице Новопролетарской 30-летняя женщина села пьяной за руль велосипеда. Двухколесное транспортное средство не поддалось управлению в таком виде, и женщина упала, сломав плечо. Скорая помощь ее госпитализировала.

7 августа в 5 утра помощь потребовалась двум детям 5-ти и 13-ти лет. Маленькие жители Мариенбурга накануне поели арбуз, и ночью у обоих поднялась температура и началась рвота. Бригада скорой помощи настаивала на госпитализации, но родители, которые были изрядно пьяны, и продолжали веселье, не захотели везти детей в больницу и стали вести себя агрессивно. После оказания первой помощи детям, медики зашли к соседям с просьбой понаблюдать за ситуацией, так как неизвестно, вспомнят ли про заболевших детей на следующий день.

Семь генералов Брусиловского прорыва

В прошлом году исполнилось 100 лет одной из самых выдающихся наступательных операций Первой мировой войны, успешно проведенный войсками Юго-Западного фронта под командованием генерала Алексея Алексеевича Брусилова в период с 4 июня по 25 августа 1916-го года. Важно отметить, что не только генерал Брусилов, безусловно, мужественный и талантливый, решил конечный исход дела. Были и другие герои, забытые до сих дней исторической наукой.

Брусилов и Яхонтов

4 июня 2016-го года на территории Новодевичьего монастыря в Москве состоялась поминальная церемония возле захоронений генерала Алексея Брусилова и его друга и родственника генерала Ростислава Яхонтова, могилы которых расположены возле Смоленского собора. Впервые потомки героев Первой мировой войны провели акцию памяти «Бессмертный полк героев Брусиловского прорыва», принеся в Новодевичий монастырь портреты генералов Клембовского, Каледина, Ханжина, Сахарова, Щербачева, Лечицкого и других сподвижников Брусилова, фамилии которых увековечены на памятной плите в сквере на улице Алабяна, разбитого на месте уничтоженного Солдатского воинского некрополя «Арбатец».

Прежде даже имена их практически не упоминались: многие герои исторического прорыва 1916-го года не приняли революции, перешли на сторону белых или эмигрировали. А те, что пошли служить в РККА, были арестованы и умерли в застенках ВЧК. Из организаторов Брусиловского прорыва трое (Брусилов, Клембовский, Лечицкий) служили в РККА, а четверо - Каледин, Ханжин, Сахаров и Щербачев - участвовали в Белом движении.

В современных школьных учебниках по истории упоминается о том, что генерал Брусилов командовал в 1916-м году во время Первой мировой войны Юго-Западным фронтом. Но в них нет ни слова о том, что начальником штаба ЮЗФ был генерал Владислав Клембовский, который (как и Брусилов) поступил на службу в РККА, где был с 1918-го года Председателем Военно-исторической комиссии по изучению опыта Мировой войны, а с 1920 года членом Особого совещания при Главкоме РККА. Генерал Клембовский в 1921-м году был арестован ВЧК. Чекисты держали его в тюрьме без допросов. Про него словно забыли, и никто его делом не интересовался. В ответ генерал Клембовский объявил голодовку. Полномочный представитель ВЧК предложил генералу прекратить голодовку,но Клембовский продолжал голодать и умер через 14 дней. Генерал Брусилов добился выдачи тела своего погибшего соратника. Генерал Клембовский был похоронен на территории Новодевичьего монастыря. В 30-х годах место захоронения Владислава Клембовского было уничтожено, и его могила не восстановлена.

Германский Кайзер Вильгельм, посетив Восточный фронт, восторгался, что таких позиций не видел даже на Западе! За неделю до русского наступления обсуждали, не опасно ли снять отсюда несколько дивизий, чтобы поскорее разгромить Италию, и решили: «Не опасно, Ивану тут не пройти», ведь это доказали его предыдущие неудачи.

Командующий Юго-Западным фронтом генерал Алексей Брусилов и начальник Штаба Владислав Клембовский разработали и применили несколько новых военных приемов: было запланировано начать наступление сразу на нескольких участках, которые занимали четыре армии Юго-Западного фронта. Это распыляло силы Русских армий, но противник лишался всякой возможности заранее выявить место главного удара и своевременно перебросить резервы на участки прорыва. Этим удалось полностью дезориентировать руководство противника.

На направлениях главных ударов 4-х Русских армий было создано превосходство над противником в 2-2,5 раза в живой силе и в 1,5-1,7 раза в артиллерии. Наступлению предшествовали тщательная разведка, обучение войск, оборудование инженерных плацдармов.

4-го июня в 3 часа ночи началась артподготовка: огонь длился от 6 до 45 часов. На Луцком направлении с очень сильными укреплениями снаряды рвали все в клочья 29 часов. Брусиловский прорыв породил понятие «Артиллерийское наступление». Первая полоса обороны была совершенно сметена и превратилась в горы обломков и растерзанных тел. Держа темп огня, батареи стреляли так: наводчики, держась за шнуры и глядя друг на друга, били очередью за правофланговым орудием. Изучив тактику обороны врага, русские артиллеристы нанесли ему максимум потерь еще до начала атаки, дважды ложно прекращая обстрел 1-й полосы. Обычно это означает, что атакует пехота. Австрийцы бежали из укрытий в окопы, к пулеметам, а огневой вал возвращался. На третий раз противник уже не решился покидать укрытия, и подоспевшая пехота массами брала затаившихся в плен.

Позаботились и о закреплении на взятых позициях и непрерывности наступления: русская пехота делилась на «волны атаки». Каждый полк образовывал 4 волны, идущих одна за другой на дистанции 150-200 шагов, интервал между бойцами 5 шагов. Защищенные противогазами, касками и специальными стальными нагрудными защитными кирасами, вооруженные огнеметами, гранатами, пулеметами, дымовыми шашками, ножницами для резки проволоки, первые две волны пехоты брали первый окоп, не задерживались, атаковали второй, где и закреплялись. В каждой роте была штурмовая группа из наиболее ловких солдат: они гранатами и массированным ружейно-пулеметным огнем ликвидировали огневые точки, расчищая путь наступающим товарищам. Третья-четвертая волны быстро перекатывались через первые две, свежими силами брали третий окоп и артиллерийские позиции. Этот метод широко использовался под названием «атака перекатами».

Генерал Алексей Каледин в 1916-м году был командующим 8-й армией Юго-Западного фронта, которая достигла наибольшего успеха в ходе прорыва, а генерал Михаил Ханжин занимал должность инспектора артиллерии 8-й армии и сыграл выдающуюся роль в организации прорыва. Генерал Владимир Сахаров командовал 11-й армией, генерал Дмитрий Щербачев - 7-й армией, а генерал Лечицкий - 9-й армией.

8-я армия генерала Каледина добилась самого значительного успеха в Луцком прорыве.Одним из новаторских приемов была концентрация всей артиллерии сразу на нескольких участках прорыва, в результате чего мощь и эффективность артподготовки возросла в десятки раз. Между артподготовкой и штурмом не было ни секунды перерыва. Тяжелая артиллерия переносила огонь в глубину, по резервам противника, 2-й и 3-й линии обороны. Легкая била по объектам 1-й линии до последнего момента, а когда русская пехота врывалась в них, часть батарей отсекала контратаки с фронта и флангов, а часть шла вслед за русской пехотой, пробивая снарядами ей путь. Это была главная тактическая новинка - впервые в Первой мировой войне на «отлично» сработала артиллерия сопровождения пехоты, самостоятельность и выживаемость которой сразу повысились. Одновременно с этим были использованы тысячи химических отравляющих снарядов: калединцы с лихвой отплатили противнику за применение в 1915-м году отравляющих газов против Русских войск под Варшавой и крепости Осовец.

8-я армия ЮЗФ успешно вклинилась между 2-й и 4-й австрийскими армиями. Уже в первые дни 8-я армия ЮЗФ достигла таких успехов, каких ни достигала ни одна из армий Антанты ни разу: на фронте в 80 км австрийские позиции были прорваны до 30 км в глубину! За первые две недели боев Калединцы наголову разгромили войска эрцгерцога Иосифа Фердинанда, захватив Луцк, Дубно и сорок пять тысяч пленных. Брешь во фронте, созданная армией Каледина, достигла 80 километров.

Потомственный казак Оренбургского казачьего войска генерал Михаил Ханжин занимал должность инспектора артиллерии 8-й армии и сыграл выдающуюся роль в организации «Луцкого прорыва».Многие независимые историки считают его героем Брусиловского прорыва, а некоторые из них даже полагают, что и носить тот прорыв должен имя Ханжина. Блестяще образованный (окончил артиллерийское училище, офицерскую школу и Академию с отличием), отличный математик, баллистик, картограф, химик, он к 1916-му году имел богатый практический опыт ведения боев. Он первым предложил соединить атаку пехоты с артиллерийской подготовкой, когда генералами Брусиловым, Клембовским, Калединым, Лечицким, Сахаровым и Щербачевым разрабатывался план наступления войск ЮЗФ в 1916-м году. Этот новаторский метод был использован советскими военачальниками в Великую Отечественную войну в ходе «Десяти Сталинских ударов». По итогам прорыва под Луцком Михаила Ханжина произвели в генерал-лейтенанты, что было самым значимым награждением среди участвующих в операции генералов.

Генерал Ханжин после октября 1917-го года воевал в Белой армии у адмирала Колчака. После поражения Белого движения Михаил Ханжин эмигрировал в Китай и некоторое время жил в Харбине, занимал должность начальника Дальневосточного отдела Русского Общевоинского союза, работал чертёжником, занимаясь картографией. После занятия советскими войсками Маньчжурии генерал Ханжин был арестован 15 сентября 1945-го органами СМЕРШ. Провёл 10 лет в лагерях. После своего освобождения жил в Казахстане у сыновей. Прожил он 90 лет. От родственников известно, что Михаил Ханжин писал воспоминания, в надежде когда-нибудь опубликовать их. Но все его мемуары, как и многолетние дневники генерала, бесследно пропали... Похоронен в городе Джамбул (ныне Тараз) на старом кладбище.

Еще один герой Брусиловского прорыва генерал Платон Лечицкий командовал 9-й армией, действовавшей на левом фланге Юго-Западного фронта. Его армия прорвала фронт 7-й Австро-венгерской армии, перемолов её во встречном сражении, и к 13 июня продвинулась на 50 километров, взяв почти 50 тыс. пленных. 18 июня 1916-го года 9-я армия штурмом взяла превращенный в крепость город Черновцы, за свою неприступность названый австрийцами «вторым Верденом»: сплошной железобетон, джунгли колючей проволоки с пропущенным током, артиллерия вплоть до калибра 305 мм. Таким образом оказался взломанным весь южный фланг австрийского фронта.

Генерал Лечицкий был единственным (!) Русским военачальником в должности командующего армией, который не окончил Николаевскую академию Генерального штаба. Одно это свидетельствует о том, каким природным военным талантом обладал сын сельского священника из Гродненской губернии. Платон Лечицкий общепризнанно входил в пятерку талантливейших полководцев России! Он отличался личной храбростью и уважением к солдатам.

После октября 1917-го года Платон Алексеевич Лечицкий не уехал в получившую независимость Польшу, хотя был уроженцем Гродненщины. Дальнейшие сведения о его жизни противоречат друг другу. По одной из версий, он поступил на службу в РККА, но в 1921-м году был арестован ВЧК и содержался в Таганской тюрьме Москвы, где умер в заключении. По другим сведениям, он был арестован 8-го марта 1920-го года как руководитель контрреволюционной военной организации. Герой Брусиловского прорыва генерал Платон Лечицкий скончался 2-го февраля 1921-го года в 1-й Московской тюремной больнице. Где было погребено его тело, неизвестно.

В результате Брусиловского наступления Австро-венгерская армия была фактически уничтожена, потеряв убитыми и ранеными 1,5 миллиона человек, а в русский плен попало более 400 тысяч солдат и офицеров противника. Русские войска захватили 581 орудие, 1795 пулемётов, 448 бомбомётов и миномётов. Огромные потери, понесённые Австро-венгерской армией, подорвали её боеспособность. Германия и Австро-Венгрия с огромным трудом смогли заткнуть фронт, только перебросив туда все резервы с западного и южного театров военных действий. Благодаря этому от разгрома были спасены Франция и Италия. Австро-Венгрия была поставлена на грань катастрофы. Новый император Карл стал искать пути заключения сепаратного мира с Россией.

История захоронения генералов Брусилова и Яхонтова в Новодевичьем монастыре полна драматизма. Весной 1926-го года страдавший от ран и болезней генерал Брусилов заболел крупозным воспалением легких и в ночь на 17 марта на 73-м году жизни скончался от паралича сердца. В 30-х годах были снесены и уничтожены православные кресты и надгробия над могилами А.А. Брусилова и Р.Н. Яхонтова. Место упокоения героев нашего Отечества было предано забвению на долгие годы. Надгробный памятник на месте погребения генерала Брусилова был установлен только после окончания Великой Отечественной войны. А захоронение Яхонтова было восстановлено много лет спустя в 1989-м году активистами Патриотического союза «Россия» и движения «Память».

HTTP://ARCH-HERITAGE.LIVEJOURNAL.COM/2512403.HTML

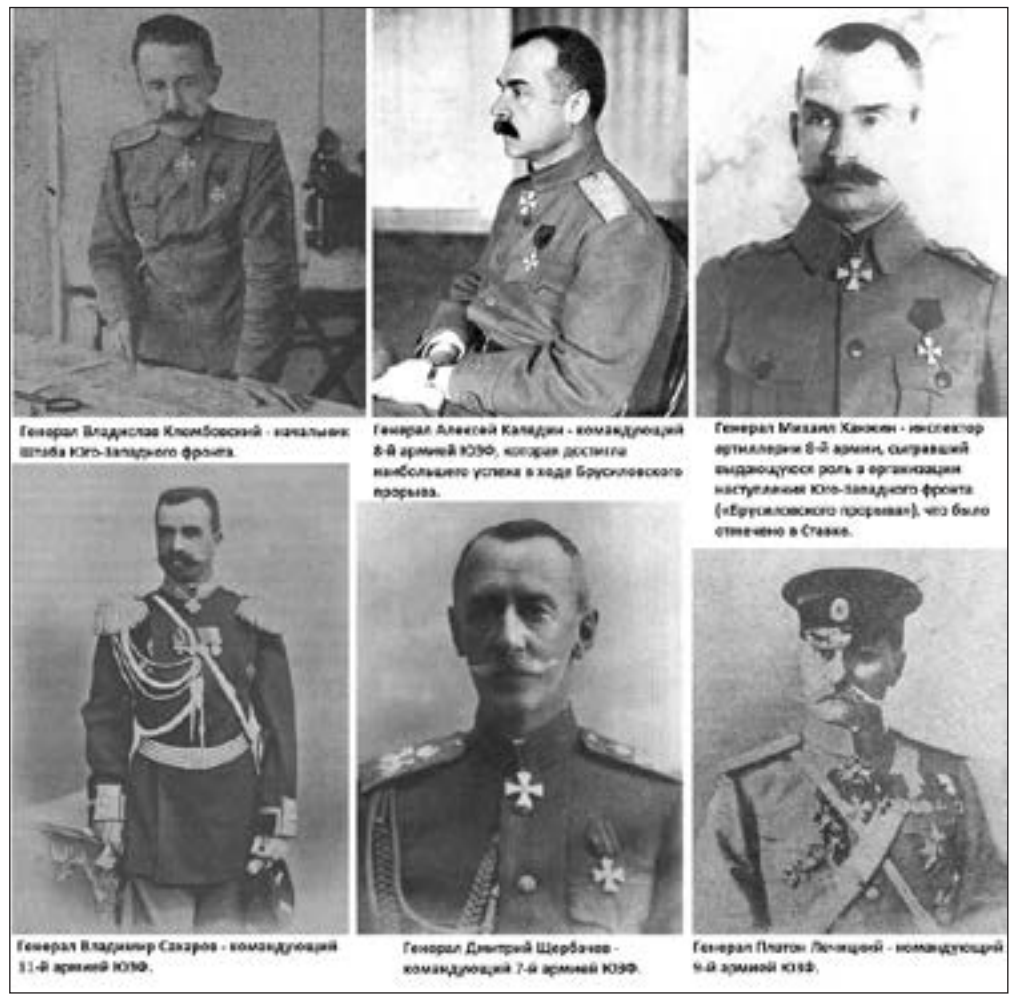

Генерал Владислав Клембовский - начальник штаба Юго-Западного фронта.

Генерал Алексей Каледин - командующий 8-й армией ЮЗФ, которая достигла наибольшего успеха в ходе Брусиловского прорыва.

Генерал Михаил Ханжин - инспектор артиллерии 8-й армии, сыгравший выдающуюся роль в организации наступления Юго-Западного фронта («Брусиловского прорыва»), что было отмечено в Ставке.

Генерал Владимир Сахаров - командующий 11-й армией ЮЗФ.

Генерал Дмитрий Щербачев - командующий 7-й армией ЮЗФ.

Генерал Платон Лечицкий - командующий 9-й армией ЮЗФ.

ЛЕНТА НОВОСТЕЙ «ГИ»

■ Футбольные турниры продолжаются

После третьего тура Осеннего Первенства гатчинской любительской футбольной лиги лидирует коллектив «Red White», имеющий 7 очков из девяти возможных. На один балл отстает «Фортум», имеющий игру в запасе.

А в Чемпионате ГМР по футболу осталось провести всего два матча.

Оба с участием коллектива «Коммунар», по итогам которых команда Сергея Московченко может стать как победителем турнира, так и вовсе не попасть в тройку призеров.

■ Два из пяти

В Чемпионате Гатчины по футболу на минувшей неделе из пяти запланированных поединков состоялись только два.

«Виллози» оказались вдвое сильнее дублирующего состава коллектива «КФК КПРФ» 6-3, а основа «коммунистов» крупно уступила «ЛАЗу» 1-7, который вышел в единоличные лидеры своей группы.

Изменения в ГТО

Время летних каникул и отпусков подходит к своему завершению, и Центр тестирования ВФСК ГТО в Гатчинском районе обращает внимание на изменения в законодательстве по вопросам ГТО!

Требования:

В связи со вступлением в силу обновленных государственных требований для I-VI ступеней комплекса ГТО (возраст с 6 до 24 лет включительно) согласно Приказа Минспорта России от 19.06.2017 № 542 «Об утверждении государственных требований Всероссийского физкультурно-спортивного комплекса «Готов к труду и обороне» (ГТО) на 2018-2021 годы» с 1 января 2018-го года отчетный период выполнения нормативов будет разделен на 2 части:

– с июля по 31 декабря 2017-го года – отчетный период, в течение которого действительны результаты тестирования по нормативам комплекса ГТО, действующим в 2017 году;

– с января 2018-го года начнется отчетный период, в течение которого будут действительны новые нормативы комплекса ГТО.

Для VI-XI возрастных ступеней (25 лет и старше) отчетный период останется без изменений.

Что такое комплекс ГТО?

ГТО – это не просто физические упражнения и выполнение нормативов, это целый комплекс мер, направленный на укрепление здоровья нации, формирование гармоничной и всесторонне развитой личности. ГТО воспитывает патриотизм, стремится увеличить число российских граждан, занимающихся спортом, обеспечивая преемственность в осуществлении физического воспитания, это эмоции от достигнутых результатов, новые знакомства и одна общая цель. Комплекс ГТО необходимо выполнять не только для получения знака, а в первую очередь, для себя самого и для совершенствования своего внутреннего «Я». С помощью ГТО вы можете улучшить координацию, целеустремленность и подтянуть физическую активность. ГТО – это стремление к здоровому образу жизни.

5 шагов до знака ГТО.

Шаг 1. Регистрация на официальном интернет-портале Всероссийского физкультурно-спортивного комплекса ГТО по адресу в сети www.gto.ru .

Нужно пройти регистрацию и получить уникальный идентификационный номер, который откроет доступ к личному кабинету.

Шаг 2. Заявка на выполнение.

Ее можно сделать как через личный кабинет на сайте, так и придя в один из удобных для центров тестирования. После подачи заявки для прохождения испытаний из предложенных в календаре центра тестирования нужно прийти в назначенный день на площадку тестирования.

Шаг 3. Необходимо получить медицинский допуск, который является обязательным документом.

Нужно обратиться в поликлинику для прохождения медосмотра. Исходя из результатов осмотра, медики принимают решения об определении группы состояния здоровья гражданина, о медицинской группе для занятий физической культурой и спортом, выдает разрешение (допуск) к подготовке и выполнению нормативов и требований комплекса ГТО.

Шаг 4. Выполнение испытаний.

Придя в Центр тестирования в заявленный день, нужно предъявить документ, удостоверяющий личность, медицинский допуск и выполнить необходимые испытания. После прохождения испытаний сотрудники Центра тестирования вносят результаты в электронную базу данных.

Шаг 5. Вручение знака отличия.

Если все обязательные и дополнительные виды испытаний на знак отличия успешно выполнены, то в течение трех месяцев будет вручен знак отличия и удостоверение к нему в торжественной обстановке в учебном заведении или по месту работы.

Центр тестирования в Гатчинском муниципальном районе проводит консультативно-методическую работу с населением. По всем вопросам можно обратиться по адресу: г. Гатчина, пр. 25 Октября, д.8, тел.: 8 (81371) 3 88 60, 8 (951) 649 44 01.

Лучшие туристы – из МУП «ЖКХ Сиверский»

11-й спортивно-туристский слёт предприятий ЖКХ Ленинградской области завершился в минувшие выходные.

ГИ ТУРСЛЁТ

Участие в состязаниях, которые проходили с 3 по 5 августа на живописном берегу реки Оредеж, приняли 10 команд. Среди заданий, которые выполняли участники – традиционные дартс, стрельба, волейбол, эстафета и многое другое.

Но турслёт – это не только спортивные, но и творческие конкурсы. Поэтому перед демонстрацией своих сил, ловкости и выносливости, участники поприветствовали друг друга. Темой творческого «знакомства» стали «Легенды и мифы ЖКХ».

Абсолютным победителем областного спортивно-туристского слёта стала команда МУП ЖКХ «Сиверский». Вторую строчку пьедестала почета завоевал коллектив МУП «Тепловые сети» г. Гатчины. И на 3-м месте – команда города Коммунар.

ЕКАТЕРИНА КАЗЬМИНА

ФОТО ЕКАТЕРИНЫ КАЗЬМИНОЙ

Гатчинцы - победители дворового спорта

Это подтвердил Летний межрегиональный этап Всероссийского фестиваля дворового спорта, который прошел 5 августа на базе детского оздоровительного лагеря «Лесная сказка» в поселке Тайцы.

ГИ ФЕСТИВАЛЬ

На параде открытия Летнего межрегионального этапа Всероссийского фестиваля дворового спорта в детском оздоровительном лагере «Лесная сказка» в Тайцах – команды из игроков 14-16 лет Гатчинского, Всеволожского, Тосненского, Киришского и Бокситогорского районов, а также почетные гости. Среди них – Михаил Лебединский, председатель избирательной комиссии Ленинградской области. Он делится мнением:

– Так как я житель Гатчины – естественно, буду болеть за гатчинских. Но я знаю, что очень хорошие – киришата, мне они нравятся, я их видел в прошлом году, и еще есть несколько детей, за которых буду болеть точно, но это персональный секрет, не скажу. Они в прошлом году приятно меня удивили. Это хорошо, когда есть конкуренция. Только в конкурентной борьбе можно показать, чего ты стоишь.

На территории лагеря неподалеку друг от друга начинают работу сразу несколько спортивных площадок. Там, где только что показывали свое мастерство каратисты, участники фестиваля пробуют себя в прыжках через скакалку. В этом виде соревнуются отдельно. Также – в баскетболе: своих главных конкурентов – спортсменок из Всеволожска – наши девушки обыграли со счетом 6:3. 15-летняя Полина Дутова – известная в нашем районе и за его пределами баскетболистка. Она в баскетболе почти 10 лет, и признается: теперь их главный соперник – вторая команда из Гатчины. С остальными на этом фестивале борьба вряд ли будет напряженной.

ФОТО ЕЛЕНЫ КАРЛАШ

Ровесник Полины Егор Кудряшов из Тосно занимается баскетболом исключительно в свободное время, с друзьями во дворах. В команду попал по приглашению школьной учительницы физкультуры и говорит: их коллектив – довольно сильный, и может попытать удачи во встречах со всеми участниками фестиваля, кроме гатчинцев.

– У них команда профессиональная, они занимаются долго, а мы свободно играем, поэтому выиграть не удалось, – прокомментировал игру Егор.

В дворовом футболе без сыгранных годами команд тоже не обошлось: честь Бокситогорского района на фестивале защищает команда от спортклуба «Волна». Две встречи подряд – с Тосненским и Киришским районом – бокситогорцы проигрывают, и участник команды Матвей Савинов признается: на первое место его друзья, как младшие на фестивале, не рассчитывали:

– Они нас старше – мы всего лишь 4-5-й год, а они выше, техничней, быстрее. И обстоятельства – газон мокрый, трудно играть, мяч катится быстро, поэтому не удалось хорошей игры показать.

Не сильно везет и гатчинским футболистам: встреча с командой из Всеволожского района заканчивается ничьей, спортсменам из села Ушаки Тосненского района наши проигрывают 0:1. Об этой игре рассказал Андрей Масалов, участник команды по мини-футболу из Гатчинского района:

– У нас много недочетов. Не отрабатывали в защите, выпендривались на камеру, играли в своё удовольствие.

Для подкрепления сил – солдатская каша с тушенкой, вне зачета – сдача норм ГТО и метание сапога. А вот бадминтон, наряду со скакалкой, баскетболом и футболом, позволил командам заработать очки.

И в общем зачете бронза фестиваля оказалась у киришан, которые не участвовали в мужском баскетболе и бадминтоне. Второе место заныла команда из села Ушаки – она «пропустила» только женский баскетбол. А в лидеры вышла команда Гатчинского района – единственная, участвовавшая во всех видах состязаний. Она и будет представлять Ленинградскую область в финале Всероссийского фестиваля дворового спорта в Ярославле.

ЕЛЕНА КАРЛАШ

Спортивная общественность, Федерация лыжного спорта города Гатчины и Гатчинского района поздравляют мастера спорта СССР, одного из сильнейших лыжников-гонщиков Ленинградской области, ветерана труда Николая Васильевича Залетаева с 80-летним юбилеем!

Желаем здоровья, счастья, благополучия и долгих лет жизни!

«День ангела» от Александра Дрозденко

Мальчик, праздник которому устраивал губернатор Ленобласти Александр Дрозденко, нашел семью. Ребенок ждал устройства в семью всего 2 месяца после выхода в эфир программы «День ангела». Теперь у него есть свои мама и папа: жить Игорь уехал в Пензенскую область.

ГИ Добрые ДЕЛА

Как сообщается на сайте 5-го канала, где выходит программа «День ангела», Игорь сначала жил в приюте, потом попал в детский дом и уже около двух лет не живёт дома. Мальчик совсем не пускает в своё прошлое, потому что оно было страшным, голодным и одиноким. Мать уходила из дома, оставляла в холодной квартире ребёнка одного, его подкармливали соседи, он гулял допоздна один. Только совсем недавно он стал приходить в себя благодаря работе психолога, раскрылся, стал общительным, веселым, энергичным и любознательным.

Психолог считает, что Игорь должен быть единственным ребёнком в семье, так как он недополучил любви и заботы за 8 лет. Теперь Игорь требует много заботы, внимания, хочет с родителями играть в футбол, кататься на лыжах, путешествовать. Взрослые должны завоевать его доверие, стать авторитетом для мальчика. Это возможно, только если близкие люди будут открывать ему добрый и светлый мир.

Игорь хочет стать спасателем — хочет тушить пожары, спасать людей и животных. Он сказал, что кроме темноты ничего не боится, готов к подвигам, потому что себя он считает храбрым. Мальчик любит природу, русскую деревню, горы, реки и лес. Рассматривает картины с крепостями и замками. Он никогда не был в крепости, но всегда мечтал в ней побывать.

День рождения Игоря начался далеко от Петербурга в спасательной части города Новая Ладога. Игорю позволили попробовать себя в роли спасателя. Он участвовал в учебной операции на воде и справился на отлично. И неожиданно для именинника прямо в часть прилетел Губернатор Ленинградской области Александр Дрозденко. Он захотел устроить ребёнку праздник, который Игорь никогда не забудет, поэтому пригласил его совершить полет на вертолёте. На нем они отправились в музей-крепость Старая Ладога. Там всех ждали настоящие старорусские испытания. Игорь был счастлив, а Александр Юрьевич растроган поведением скромного мальчишки.

Насыщенный день закончился в красивом месте с подарком — велосипедом, о котором так мечтал Игорь.

Команда проекта благодарит Правительство Ленинградской области за помощь в подготовке и проведении этого праздника.

В Вырице откроют «Эльбрус»

В Вырице готовится к открытию новый физкультурно-оздоровительный комплекс, построенный по инвестиционной программе «Газпром – детям». Самое крупное в Гатчинском районе современное спортивное сооружение полностью построено, подведены все коммуникации, обустроены спортивные залы, раздевалки и душевые.

ГИ Строим БУДУЩЕЕ

В связи с появлением в средствах массовой информации и социальных сетях сообщений о нарушениях при строительстве системы водоотведения нового комплекса на объекте состоялось выездное совещание, инициированное уполномоченным по правам человека в Ленинградской области Сергеем Шабановым, с участием представителей администрации Гатчинского района, администрации Вырицкого городского поселения и фирмы-подрядчика.

Из заключения областного омбудсмена об экологической безопасности системы водоотведения ФОК в пос. Вырица следует: хозяйственно-бытовая канализация построена в соответствии с проектом и исправно функционирует; ливневая канализация построена в соответствии с проектной документацией и обеспечивает надлежащую очистку дождевых и талых вод, попадающих в реку Оредеж, направления хозяйственно-бытовых стоков в Оредеж нет, и без дополнительного переоборудования имеющихся систем невозможно; функционирование здания ФОК не представляет угрозы окружающей природной среде, населению Вырицы и иных населенных пунктов на побережье реки Оредеж.

Новый ФОК в Вырице включает плавательный бассейн на 6 дорожек площадью более семисот квадратных метров, универсальный игровой зал для проведения занятий по волейболу, баскетболу и минифутболу, спортивный зал (открытая галерея). Также в комплексе предусмотрен тренажерной зал площадью более ста квадратных метров, зал для аэробики и единоборств. На верхнем этаже будет размещен так называемый фито-бар.

На всех этажах здания расположены душевые, тренерские, инвентарные, комнаты для персонала, административные помещения, раздевалки, санузлы. На улице оборудованы две площадки – для волейбола и пляжного волейбола.

«На сегодняшний день физкультурно-оздоровительный комплекс в Вырице – одни из самых больших новых спортивных комплексов Гатчинского района. Новое спортивное сооружение сможет использоваться, в том числе, для организации учебно-тренировочных сборов сборной команды Ленинградской области по плаванию. В дальнейшем на базе комплекса будут проводиться сборы по многим игровым и водным видам спорта», – сказал заместитель председателя Комитета по физической культуре, спорту, туризму и молодежной политике Гатчинского района Сергей Пименов.

«Для нашего поселения – открытие нового физкультурно-оздоровительного комплекса станет большим событием, которого мы ждали несколько десятков лет. Это позволит привлечь наших жителей к систематическим занятиям спортом и физкультурой, сделает Вырицу спортивным центром не только поселения, но и всего района по отдельным видам спорта», – сказал глава администрации Вырицкого городского поселения Андрей Васильев.

Новому физкультурно-оздоровительному комплексу уже дали имя – теперь он называется «Эльбрус». Название ему придумали дети в рамках творческого конкурса. Скоро Гатчинский район начнет покорять новую вершину физкультуры и оздоровления.

ПРЕСС-СЛУЖБА АДМИНИСТРАЦИИ ГАТЧИНСКОГО РАЙОНА

ЛЕНТА НОВОСТЕЙ «ГИ»

■ Школьники из Верево – победители интерактивного конкурса

Подведены итоги Всероссийского открытого конкурса интерактивных работ школьников «Сохраним историческую память о ветеранах и защитников нашего Отечества» 2017-го года.

Как сообщает комитет образования Гатчинского района, 1-е место в творческом состязании занял Илья Ковалев — ученик 8-го класса Веревской средней общеобразовательной школы. 2-е место — у Богдана Дзюбы, ученика 10-го класса этой же школы.

Комитет образования Гатчинского района благодарит Дарью Валерьевну Рыхлову, учителя истории, за руководство подготовкой работ.

В начале 2018-го года будет дан старт новому конкурсу «Сохраним историческую память о ветеранах и защитников нашего Отечества», к участию в котором приглашаются школьники Гатчинского района.

■ Губернаторский трудотряд помогает готовиться к новому учебному году

В библиотеке Коммунарской школы №1 с начала августа полным ходом идет подготовка к выдаче учебников.

Когда к работе подключились девушки из Губернаторского молодежного трудового отряда по городу Коммунару, дело закипело. Ответственно и быстро проводят они обработку новых учебников, разбирают их по классам, систематизируют по году выпуска, штемпелюют.

Также участницам трудового отряда предстоит подготовить комплекты учебников для выдачи всем ученикам школы. Заведующая школьной библиотекой Т.А. Кузнецова очень рада таким помощницам и уверена, что теперь работа будет выполнена в нужные сроки и с высоким качеством.

К новому учебному году в школьную библиотеку поступило 3250 новых учебников для частичной замены обветшавших или не соответствующих ФГОСам. Для учеников младших классов закуплены книги для чтения по предмету «Окружающий мир» А.А. Плешакова — «Великан на поляне», «От земли до неба», «Зеленые страницы»; в каждый класс будут выданы такие подборки. А ученики одиннадцатого класса получат учебники по астрономии, которая в этом учебном году возвращается в школы.

■ Полцены за электричку!

Школьники и студенты Ленинградской области продолжат платить половину стоимости проезда в электропоездах вне зависимости от дальности поездки.

Как сообщает пресс служба губернатора Ленинградской области, Александр Дрозденко подписал постановление, актуализирующее порядок компенсации выпадающих доходов «Северо-Западной пригородной пассажирской компании» от перевозок студентов и школьников по 50-процентному тарифу. Льгота предоставляется в регионе на протяжении трех лет.

■ Гатчина получила «Бизнес-навигатор»

Гатчина стала первым городом Ленинградской области, где заработал «Бизнес-навигатор». Информационная система, созданная корпорацией развития малого и среднего бизнеса, позволяет предпринимателям и владельцам стартапов воспользоваться широким спектром услуг.

В частности, выбрать наиболее перспективный для развития вид бизнеса, исходя из соотношения спроса и предложения в своем городе, объема имеющихся инвестиций; получить информацию о доступных для строительства объектов земельных участках, в том числе вблизи региональных и федеральных дорог. В «Бизнес-навигаторе» также содержится информация о доступных франшизах и готовых бизнес-проектах, выставленных на продажу.

Информационная система «Бизнес-навигатор» создана по системе «одного окна». Пользователи на портале могут рассчитать бизнес-план, выбрать оптимальную стратегию развития своего дела, оформить кредит и договор лизинга, узнать о мерах поддержки бизнеса, подобрать арендные площади, получать информацию о государственных закупках.

Как сообщает пресс-служба областного правительства, в дальнейшем при развитии портала-помощника для малого бизнеса, в систему будут включены и другие районные центры Ленинградской области.

На сегодняшний день услугами портала пользуются свыше 200 тысяч предпринимателей по всей стране, среди них – более 2 тысяч – ленинградцы.

Вопрос этого номера: **«Сегодня магазины предоставляют огромный выбор игрушек, книг, одежды. Немало самых различных развлечений предлагают парки отдыха, музеи, театры. Чем сегодня можно удивить современных детей?»**

Вопрос следующего номера: **«С 1 февраля 2017-го года любой гражданин России может получить в безвозмездное пользование сроком на 5 лет земельный участок на территории субъектов РФ, расположенных на Дальнем Востоке. 22 ленинградца, в том числе один гатчинец, уже захотели уехать жить на Дальний Восток. Как вы считаете, реально ли осуществить замысел освоения гектара в новом для вас месте всего за пять лет?»**

Размышлизмы

Журналист.

Александр Баскаков: «Удивить детей можно только воспитанием»

Тема вопроса очень актуальна в современном обществе, ее нужно освещать не только в прессе, но и поднимать ее в детских учреждениях, школах. Не случайно Владимир Маяковский уже в 1925-м году затронул эту тему в своем стихотворении «Что такое хорошо и что такое плохо?»

В автобусе № 8 весело общались бабушки. Я решил спросить у них, сколько своих игрушек они помнят?

Если теперь магазины завалены товаром, и есть спрос, то хорошо ли это? Всевозможные развлечения, также преследуют, в первую очередь, цель наживы. Теперь мало кто откажет ребенку прокатится на электромобиле, если он указал пальчиком на машинку, которой он будет управлять, как папа или мама. И цена не волнует за несколько минут удовольствия, полученные родителями или дедушкой с бабушкой. А ребенок уже и забыл, что рулил сам и просит уже прокатится на следующем аттракционе. А в чем он разряжен с головы до ножек? Ребенок уж точно не понимает, но до поры до времени: потом чадо потребует наряды куда круче, потому что появиться вкус. Но к сожалению, на бедной, не обогащенной культурой почве, вкус появляется не свой, а навязанный временем. Поэтому молодежь и расслаивается по своим интересам. В Москве, Санкт – Петербурге и иных областных музеях, редко можно увидеть одетую молодёжь в стильных джинсах, модно порезанных, с неотразимыми причёсками. Как правило, такая суперсовременная молодёжь ходит на стадионы, где они могут себя «доказать», ломая стулья и забрасывая неугодных игроков горящими шашками. На оперу Римского-Корсакова «Золотой петушок» в Мариинский театр родители приводят своих детей на вечерний спектакль, а их чада ведут себя очень воспитанно. Напрашивается вопрос, в чём собака зарыта? В театр дети пришли со взрослыми. В музей так же сами не придут. В музыкальную школу тоже приведут их родители. Значит, все зависит, в первую очередь, от семьи. Возникает противоречие, ведь семья, как утверждали классики марксизма-ленинизма, это ячейка общества. И это же общество теперь разрушается под тяжестью заботы о благосостоянии народа, наполняя магазины без разбора на любой вкус и цвет всевозможной качественной и некачественной, нужной и ненужной продукцией.

В автобусе № 8 весело общались бабушки. Я решил спросить у них, сколько своих игрушек они помнят? Одна из них сказала, что у неё игрушек не было. Зато Валентина Григорьевна с восторгом начала подробно рассказывать про свою любимицу Анюту с голубыми глазками, в платьице с голубенькими цветочками с розовым воротничком и изумительной шапочкой. Куклой играла потом и её дочь. Прекрасно запомнила тот день, когда отец пришел с войны. Сама она проработала 40 лет на 157-м заводе.

Неужели теперь дети, задаренные игрушками, смогут вспомнить хотя бы об одной из них лет через десять? Да и красиво оформленные книжки нынче больше похожи на пустые игрушки. Окруженный всем этим барахлом, ребёнок воспринимает, что это среда его обитания. В школе он будет слушать не учителя, а слышать себе подобных.

Удивить можно теперь современных детей, лишь только жестким воспитанием. Мы старшее поколение хорошо помним, что нас наказывали родители за баловство и оценки, а учителя были излишне требовательны, и особо «отличившихся» отправляли к директору или вызывали родичей. Все купленное родителями мы берегли, так как знали цену каждой линеечки, карандашика, особо бережно относились к учебникам, так как по ним будут учиться наши младшие. Нам, послевоенным детям, родители игрушек не дарили, хотя и появлялись в магазине такие замечательные игрушки, как заводной мотоцикл с коляской, который стоил 57 копеек. Считать деньги мы умели еще до школы, так как понимали, что родители с работы приходили голодными и усталыми.

Самым неприятным было носить пионерский галстук обычный. Школьникам, чьи родители были побогаче, покупали шёлковые, которые стоили на 37 копеек дороже. Но это было не главным, как и вечно порванные портфели у мальчишек: ими частенько дрались. Но с детства нас объединяли всевозможные игры. Разве теперь увидишь на асфальте расчерченную мелом на квадратики старинную игру классики? Как и забыты десятки других замечательных детских дворовых игр. Именно это и сплачивало детей. Родители нам сооружали качели, строили снежные горки, заливали площадки водой для катка, создавали волейбольные площадки, за это мы уважительно относились к старшим. А родители, глядя на нас, радовались. Многие цветные картинки из диафильмов, которые нам показывали заботливые воспитатели в санатории на экране, я помню до сих пор. Очевидно, с этих мелочей и зарождалась ячейка здорового общества.Как не случайно и то, что новый зритель встретил с восторгом вышедших на сцену Петербургского Мюзик-Холла юных артистов в пионерских галстуках в спектакле «Веселые ребята-2».

Школьница, 6-й класс. Сиверская гимназия

Вероника Агеенко: «Для меня началась настоящая игра»

Ведь и правда, сейчас у современного человека достаточно много всего, начиная от книг, одежды, игрушек и заканчивая дорогой техникой, походами в музеи, театры, кино. Наверное, большинство подумают, что ничем детей не удивить, так как у нас все есть. Но это совершенно не так!

Недавно моя старшая сестра Кристина предложила мне с моим братом поехать на «маленькую дачу», где я уже не была лет 7. А называется она так, потому что именно в детстве я сама придумала ей такое имя. С дачей у меня очень много приятных воспоминаний: я помню сад, где росли яблоки, место, где стоял маленький парник, рос горох, другие овощи и ягоды. И сам дом тоже помню. Когда мы ехали туда, я уже представляла себе эту картину, но Кристина сказала, что там давно все заросло и нет отопления. К сожалению, когда мы приехали, все оказалось именно так, как она говорила: высокая и некошеная трава, огромные кусты дикой малины, которые заполонили вход в дом, в котором оказалось холодно, но пахло детством. Сначала я очень расстроилась, что придется жить в таком холодном страшном доме, где все заросло и обветшало. Но я ошибалась.

Просто побудьте с ними на природе, где мало условий для проживания, но зато дети будут вспоминать эти моменты и радоваться им снова.

Для меня началась настоящая игра. Чтобы добыть воду, приходилось по нескольку раз бегать с канистрами к колодцу, а, чтобы пожарить шашлык, пришлось потратить немало сил и собрать очень-очень много хвороста, но это стоило того. Ведь после всей работы наступает долгожданный отдых, все вместе мы собрались у костра с гитарой и пели песни, которые еще сильнее напомнили мне мое детство. После сытного ужина мы играли в карты и по очереди рассказывали друг другу страшилки, а после легли спать. Когда мы приехали домой, радости не было предела.

Вот чем можно удивить любого ребенка: не парком и не игрушками, и не дорогими подарками! Просто побудьте с ними на природе, где мало условий для проживания, но зато дети будут вспоминать эти моменты и радоваться им снова. Поверьте мне, ведь я знаю это.

**** Для участия в рубрике следует прислать или принести в редакцию свое короткое биографическое досье, фотографию и ответ на вопрос. В электронном виде ждем Ваши «РазмышлизМЫ» на E-mail: oreol47@mail.ru и в группе ВКонтакте: vk.com/gatchinainfo. Если Вы не успели высказать свое мнение на этой странице, все равно пишите нам, и мы опубликуем его в «Читательской почте».***

ТЕЛЕ ГАТЧИНА ИНФО
11-я полоса

10 августа 2017 года • № 32 (1085) КТВ «Ореол» представляет:

Программа передач с 14 по 20 августа

ANIMAL PLANET

ПОНЕДЕЛЬНИК
07.00, **06.36** Братья по трясине
07.25, **11.00**, **12.50**, **20.10**, **02.35** Будни ветеринара
08.15, **16.30**, **00.45** Дома на деревьях
09.10, **13.45**, **19.15**, **01.40** Полиция Феникса
10.05, **14.40**, **22.55**, **05.02** Планета мутантов
11.55 Жизнь на Земле
15.35, **23.50**, **05.49** Аквариумный бизнес
17.25, **21.05**, **03.25** Крупный улов
18.20, **22.00**, **04.15** Остров монстров

ВТОРНИК
07.00, **06.36** Братья по трясине
07.25, **11.00** Будни ветеринара
08.15, **16.30**, **00.45** Дома на деревьях
09.10, **13.45**, **19.15**, **01.40** Полиция Феникса
10.05, **14.40**, **22.55**, **05.02** Планета мутантов
11.55 Крупный улов
12.50 Остров монстров
15.35, **23.50**, **05.49** Аквариумный бизнес
17.25, **21.05**, **03.25** Проект "Гризли"
18.20, **22.00**, **04.15** Защитники животных
20.10, **02.35** Доктор Джефф

СРЕДА
07.00, **06.36** Братья по трясине
07.25, **11.00**, **20.10**, **02.35** Доктор Джефф
08.15, **16.30**, **00.45** Дома на деревьях
09.10, **13.45**, **19.15**, **01.40** Полиция Феникса
10.05, **14.40**, **22.55**, **05.02** Планета мутантов
11.55 Проект "Гризли"
12.50 Защитники животных
15.35, **23.50**, **05.49** Аквариумный бизнес
17.25, **21.05**, **03.25** Зоопарк
18.20, **22.00**, **04.15** Невероятные бассейны

ЧЕТВЕРГ
07.00, **06.36** Братья по трясине
07.25, **11.00**, **20.10**, **02.35** Доктор Джефф
08.15, **16.30**, **00.45** Дома на деревьях
09.10, **13.45**, **19.15**, **01.40** Полиция Феникса
10.05, **14.40**, **22.55**, **05.02** Планета мутантов
11.55 Зоопарк
12.50 Невероятные бассейны
15.35, **23.50**, **05.49** Аквариумный бизнес
17.25, **18.20**, **21.05**, **22.00**, **03.25**, **04.15** Китовые войны

ПЯТНИЦА
07.00, **06.36** Братья по трясине
07.25, **11.00**, **20.10**, **02.35** Доктор Джефф
08.15, **16.30**, **00.45** Дома на деревьях
09.10, **13.45**, **19.15**, **01.40** Полиция Феникса
10.05, **14.40**, **22.55**, **05.02** Планета мутантов
11.55, **12.50** Китовые войны
15.35, **23.50**, **05.49** Аквариумный бизнес
17.25, **21.05**, **03.25** Опасная Южная Африка
18.20, **22.00**, **04.15** Будни ветеринара

СУББОТА
07.00, **06.36** Братья по трясине
07.25 Китовые войны
08.15, **09.10**, **10.05**, **11.00**, **11.55**, **22.55**, **23.50** Аквариумный бизнес
12.50 Проект "Гризли"
13.45 Крупный улов
14.40 Остров монстров
15.35, **00.45** Будни ветеринара
16.30, **17.25**, **01.40**, **02.35**, **03.25**, **04.15** Доктор Джефф
18.20 Зоопарк
19.15 Невероятные бассейны
20.10 Опасная Южная Африка
21.05, **22.00** Планета мутантов
05.02, **05.49** Полиция Феникса

ВОСКРЕСЕНЬЕ
07.00, **06.36** Братья по трясине
07.25 Китовые войны
08.15, **09.10**, **10.05**, **11.00**, **11.55**, **00.45**, **01.40**, **02.35**, **03.25**, **04.15** Дома на деревьях
12.50 Защитники животных
13.45 Опасная Южная Африка
14.40, **17.25** Будни ветеринара
15.35, **16.30** Доктор Джефф
18.20 Крупный улов
19.15 Остров монстров
20.10 Проект "Гризли"
21.05, **22.00** Планета мутантов
22.55, **23.50** Аквариумный бизнес
05.02, **05.49** Полиция Феникса

DISCOVERY CHANNEL

ПОНЕДЕЛЬНИК
06.00, **12.00**, **22.00**, **01.50** Не пытайтесь повторить
07.00, **13.30**, **19.30**, **03.55** Как это устроено?
07.30, **13.00**, **19.00**, **03.30** Как это сделано?
08.00, **14.00**, **21.00**, **05.10** Охотники за реликвиями - ломбард
08.30, **14.30**, **21.30**, **05.35** Охотники за складами
09.00, **10.00**, **11.00** Речные монстры
15.00, **20.00**, **04.20** Махинаторы
16.00, **23.00** Клинический случай
18.00, **00.55** Аляска
02.40, **03.05** Молниеносные катастрофы

ВТОРНИК
06.00, **12.00**, **22.00**, **01.50** Не пытайтесь повторить
07.00, **13.30**, **19.30**, **03.55** Как это устроено?
07.30, **13.00**, **19.00**, **03.30** Как это сделано?
08.00, **14.00**, **21.00**, **05.10** Охотники за реликвиями - ломбард
08.30, **14.30**, **21.30**, **05.35** Охотники за складами
09.00, **09.30**, **10.00**, **10.30**, **11.00**, **11.30** Автольянцы
15.00, **20.00**, **04.20** Махинаторы
16.00, **00.00** Великий махинатор
17.00, **23.00** Мотореставрация
18.00, **00.55** Уличные гонки
02.40, **03.05** Молниеносные катастрофы

СРЕДА
06.00, **12.00**, **22.00**, **01.50** Не пытайтесь повторить
07.00, **13.30**, **19.30**, **03.55** Как это устроено?
07.30, **13.00**, **19.00**, **03.30** Как это сделано?
08.00, **14.00**, **21.00**, **05.10** Охотники за реликвиями - ломбард
08.30, **14.30**, **21.30**, **05.35** Охотники за складами
09.00, **09.30**, **10.00**, **10.30**, **11.00**, **11.30** Пропажи на продажу
15.00, **20.00**, **20.30**, **04.20**, **04.45** Махинаторы
16.00, **23.00** Золотая лихорадка
17.00, **00.00** Скованные
18.00, **00.55** Сокровище Купера
02.40, **03.05** Молниеносные катастрофы

ЧЕТВЕРГ
06.00, **12.00**, **22.00**, **01.50** Не пытайтесь повторить
07.00, **13.30**, **19.30**, **03.55** Как это устроено?
07.30, **13.00**, **19.00**, **03.30** Как это сделано?
08.00, **14.00**, **21.00**, **05.10** Охотники за реликвиями - ломбард
08.30, **14.30**, **21.30**, **05.35** Охотники за складами
09.00, **10.00**, **11.00** Как работают машины
15.00, **15.30**, **20.00**, **20.30**, **04.20**, **04.45** Махинаторы
16.00, **00.55** Как мы изобрели мир
17.00, **23.00** Взрывая историю
18.00, **00.00** Дьявольский каньон
02.40, **03.05** Молниеносные катастрофы

ПЯТНИЦА
06.00, **12.00**, **22.00**, **01.50** Не пытайтесь повторить
07.00, **13.30**, **19.30**, **03.55** Как это устроено?
07.30, **13.00**, **19.00**, **03.30** Как это сделано?
08.00, **14.00**, **21.00**, **05.10** Охотники за реликвиями - ломбард
08.30, **14.30**, **21.30**, **05.35** Охотники за складами
09.00, **10.00**, **11.00** Реальные дальнобойщики
15.00, **15.30**, **20.00**, **20.30**, **04.20**, **04.45** Махинаторы
16.00, **23.00** Колесо
17.00, **00.00** Битвы роботов
18.00 Сокровище Купера
00.55 Загадки планеты Земля
02.40, **03.05** Молниеносные катастрофы

СУББОТА
06.00 Битвы роботов
07.00 Золотая лихорадка
08.00 Загадки планеты Земля
09.00, **21.00** Город наизнанку
10.00 Скованные
11.00, **23.00** Аляска
12.00, **20.00** Игра на жизнь
13.00 Инженерные просчеты
14.00, **14.30**, **15.00**, **15.30**, **16.00**, **16.30** Битвы за контейнеры
17.00, **22.00** "Бонни"
18.00 Гоночная столица мира
19.00 Смертельный улов
00.00, **00.55**, **01.50** Речные монстры
02.40, **03.05**, **03.30**, **03.55**, **04.20**, **04.45** Автольянцы
05.10 Великий махинатор

ВОСКРЕСЕНЬЕ
06.00, **07.00**, **08.00** Реальные дальнобойщики
09.00, **05.10** Загадки планеты Земля
10.00, **19.00** Битвы роботов
11.00, **11.30**, **20.00**, **20.30** Уличная наука
12.00 Колесо
13.00 Смертельный улов
14.00, **21.00** Дилетант против эксперта
15.00, **23.00** Пропавшее золото
16.00 Золотая лихорадка
17.00 Клинический случай
22.00 Инженерные просчеты
00.00, **00.25**, **00.55**, **01.20**, **01.50**, **02.15** Пропажи на продажу
02.40, **03.30**, **04.20** Как работают машины

VIASAT EXPLORER

ПОНЕДЕЛЬНИК
06.00 Уникальные дома из дерева
06.50, **13.35**, **21.10** 72 места, опасных для жизни
07.40, **08.05**, **12.40**, **13.05**, **18.30**, **18.55** Невероятные изобретения
08.35, **09.25**, **14.25**, **17.40**, **19.30**, **22.50** Чудовищный карп
10.15, **11.05** Ковбои ледяных вод
11.55, **12.15**, **16.10**, **16.30**, **01.20**, **01.40** Торги по-крупному
15.15 Строители суперкаров
16.55, **22.00** Большое рыболовное состязание
20.20 Австралийские золотоискатели
23.40, **00.30** Супердальнобойщики
02.10 Самые разрушительные ураганы
03.00 Битвы роботов
03.55, **04.15** Нация и инновации
04.40 Демонтаж
05.05 Небесные воины

ВТОРНИК
06.00 Уникальные дома из дерева
06.50, **13.35**, **21.10** 72 места, опасных для жизни
07.40, **08.05**, **12.40**, **13.05**, **18.30**, **18.55** Невероятные изобретения
08.35, **09.25**, **16.35**, **22.00** Выжить на Аляске
10.15, **11.05** Великий дикий Север
11.55, **12.15**, **16.10**, **01.35** Торги по-крупному
14.25, **19.30** Чудовищный карп
15.15 Строители суперкаров
17.25, **22.50**, **03.00** Битвы роботов
20.20 Австралийские золотоискатели
23.55, **00.45** Супердальнобойщики
02.05 Самые разрушительные ураганы
03.55, **04.15** Нация и инновации
04.40 Демонтаж
05.05 Небесные воины

СРЕДА
06.00 Уникальные дома из дерева
06.50, **13.35**, **21.10** 72 места, опасных для жизни
07.40, **08.05**, **12.40**, **13.05**, **18.30**, **18.55** Невероятные изобретения
08.35, **09.25**, **20.20** Австралийские золотоискатели
10.15, **11.05** Старатели
11.55, **12.15**, **16.10**, **16.30**, **01.20**, **01.40** Торги по-крупному
14.25 Чудовищный карп
15.15 Строители суперкаров
16.55, **17.40**, **22.00**, **22.50** Ковбои ледяных вод
19.30 Большое рыболовное состязание
23.40, **00.30** Супердальнобойщики
02.10 Самые разрушительные ураганы
03.00 Битвы роботов
03.55, **04.15** Нация и инновации
04.40 Демонтаж
05.05 Небесные воины

ЧЕТВЕРГ
06.00, **08.35**, **09.25**, **16.55**, **17.40**, **22.00**, **22.50** Уникальные дома из дерева
06.50, **13.35**, **21.10** 72 места, опасных для жизни
07.40, **08.05**, **12.40**, **13.05**, **18.30**, **18.55** Невероятные изобретения
10.15, **11.05** Строительство в глуши
11.55, **12.15**, **16.10**, **16.30**, **01.20**, **01.40** Торги по-крупному
14.25, **19.30** Большое рыболовное состязание
15.15 Строители суперкаров
20.20 Австралийские золотоискатели
23.40, **00.30** Супердальнобойщики
02.10 Самые разрушительные ураганы
03.00 Битвы роботов
03.55, **04.15** Нация и инновации
04.40 Демонтаж
05.05 Небесные воины

ПЯТНИЦА
06.00 Уникальные дома из дерева
06.50, **13.35**, **21.10** 72 места, опасных для жизни
07.40, **08.05**, **12.40**, **13.05**, **16.35**, **17.05**, **17.35**, **18.00**, **18.30**, **18.55**, **22.00**, **22.25**, **22.55**, **23.20**, **23.50**, **00.15**, **00.45**, **01.10** Невероятные изобретения
08.35, **09.25**, **10.15**, **11.05** Супердальнобойщики
11.55, **12.15**, **16.10**, **01.40** Торги по-крупному
14.25, **19.30** Большое рыболовное состязание
15.15 Строители суперкаров
20.20 Австралийские золотоискатели
02.10 Самые разрушительные ураганы
03.00 Битвы роботов
03.55, **04.15** Нация и инновации
04.40 Демонтаж
05.05 Небесные воины

СУББОТА
06.00, **06.20**, **06.45**, **07.05**, **07.35**, **07.55**, **08.25**, **08.45**, **09.10**, **09.30**, **10.00**, **10.20**, **10.45**, **11.05**, **11.35**, **11.55**, **12.25**, **12.45**, **13.15**, **13.35**, **14.05**, **14.25**, **14.55**, **15.15**, **15.45**, **16.05**, **16.35**, **16.55**, **17.20**, **17.40**, **18.05**, **18.25**, **18.55**, **19.15**, **19.45**, **20.05**, **20.30**, **20.50**, **21.20**, **21.40**, **22.10**, **22.30**, **23.00**, **23.20**, **23.50**, **00.10**, **00.40**, **01.00**, **01.30**, **01.50**, **02.20**, **02.40**, **03.10**, **03.30**, **04.00**, **04.20**, **04.50**, **05.10**, **05.35** Нефритовая лихорадка

ВОСКРЕСЕНЬЕ
06.00, **06.20**, **06.45**, **07.05**, **07.35**, **07.55**, **08.25**, **08.45**, **09.15**, **09.35**, **10.00**, **10.20**, **10.50**, **11.10**, **11.40**, **12.00**, **12.25**, **12.45**, **13.10**, **13.30**, **14.00**, **14.20**, **14.50**, **15.10**, **15.40**, **16.05**, **16.30**, **19.05**, **19.25**, **19.55**, **20.15**, **20.45**, **21.05**, **21.35**, **21.55**, **22.25**, **22.45**, **23.15**, **23.35**, **00.05**, **00.25**, **00.55**, **01.15**, **01.45**, **02.05**, **02.35**, **02.55**, **03.20**, **03.40**, **04.05**, **04.25**, **04.50**, **05.10**, **05.35** Нефритовая лихорадка
16.55, **18.00** Битвы роботов

телеканал ОРЕОЛ 47 КАБЕЛЬНОЕ И ЭФИРНОЕ ТЕЛЕВИДЕНИЕ 47 КАНАЛ ДМВ – ДИАПАЗОНА

ПОНЕДЕЛЬНИК 14 АВГУСТА
08:00 ГАТЧИНСКИЙ КАЛЕНДАРЬ
08:02 ФИЗКУЛЬТМИНУТКА
08:05 «ГАТЧИНСКИЕ СЕЗОНЫ. СЕКРЕТЫ БИЗНЕСА»
08:30 ЕЖЕДНЕВНИК
08:50 Д/ф
09:30 ТОП ШОП
18:00 ГАТЧИНСКИЙ КАЛЕНДАРЬ
18:02 Д/ф
19:00 ЕЖЕДНЕВНИК
19:30 КСТАТИ
20:00 Д/ф
21:00 «Гатчинские сезоны»
21:30 КСТАТИ
22:00 ГАТЧИНСКИЙ КАЛЕНДАРЬ
22:02 ЕЖЕДНЕВНИК
22:30 ТОП ШОП

ВТОРНИК 15 АВГУСТА
08:00 ГАТЧИНСКИЙ КАЛЕНДАРЬ
08:02 ФИЗКУЛЬТМИНУТКА
08:05 КСТАТИ
08:33 «ПРЕДМЕТный разговор» Программа о музейных экспонатах
08:35 ЕЖЕДНЕВНИК
08:50 Д/ф
09:30 ТОП ШОП
18:00 ГАТЧИНСКИЙ КАЛЕНДАРЬ
18:02 Д/ф
19:00 ЕЖЕДНЕВНИК
19:30 Карнавальное шествие в Гатчине в день 90-летия Ленинградской области
20:30 «Гатчинский Арбат: лучшее» Авторская программа Ирины Елочкиной
21:30 ОРЕОЛ: новости Ленинградской области
22:00 ГАТЧИНСКИЙ КАЛЕНДАРЬ
22:02 ЕЖЕДНЕВНИК
22:30 ТОП ШОП

СРЕДА 16 АВГУСТА
08:00 ГАТЧИНСКИЙ КАЛЕНДАРЬ
08:02 ФИЗКУЛЬТМИНУТКА
08:05 ОРЕОЛ: новости Ленинградской области
08:30 ЕЖЕДНЕВНИК
08:50 Д/ф
09:30 ТОП ШОП
18:00 ГАТЧИНСКИЙ КАЛЕНДАРЬ
18:02 Д/ф
19:00 ЕЖЕДНЕВНИК
19:30 КСТАТИ
20:00 «ДОМашние истории»
20:30 Д/ф
21:30 КСТАТИ
22:00 ГАТЧИНСКИЙ КАЛЕНДАРЬ
22:02 ЕЖЕДНЕВНИК
22:30 ТОП ШОП

ЧЕТВЕРГ 17 АВГУСТА
08:00 ГАТЧИНСКИЙ КАЛЕНДАРЬ
08:02 ФИЗКУЛЬТМИНУТКА
08:05 КСТАТИ
08:33 «ПРЕДМЕТный разговор» Программа о музейных экспонатах
08:35 ЕЖЕДНЕВНИК
08:50 Д/ф
09:30 ТОП ШОП
18:00 ГАТЧИНСКИЙ КАЛЕНДАРЬ
18:02 Д/ф
19:00 ЕЖЕДНЕВНИК
19:30 Дневной концерт в Гатчине по случаю 90-летия Ленинградской области
21:30 ОРЕОЛ: новости Ленинградской области
22:00 ГАТЧИНСКИЙ КАЛЕНДАРЬ
22:02 ЕЖЕДНЕВНИК
22:30 ТОП ШОП

ПЯТНИЦА 18 АВГУСТА
08:00 ГАТЧИНСКИЙ КАЛЕНДАРЬ
08:02 ФИЗКУЛЬТМИНУТКА
08:05 ОРЕОЛ: новости Ленинградской области
08:30 ЕЖЕДНЕВНИК
08:50 Д/ф
09:30 ТОП ШОП
18:00 ГАТЧИНСКИЙ КАЛЕНДАРЬ
18:02 Д/ф
19:00 ЕЖЕДНЕВНИК
19:30 КСТАТИ
19:58 «ПРЕДМЕТный разговор» Программа о музейных экспонатах
20:00 «Беспокойное хозяйство» Х/Ф из цикла «Общественное достояние»
21:30 КСТАТИ
21:58 «ПРЕДМЕТный разговор» Программа о музейных экспонатах
22:00 ГАТЧИНСКИЙ КАЛЕНДАРЬ
22:02 ЕЖЕДНЕВНИК
22:30 ТОП ШОП

СУББОТА 19 АВГУСТА
08:00 ГАТЧИНСКИЙ КАЛЕНДАРЬ
08:02 ФИЗКУЛЬТМИНУТКА
08:05 КСТАТИ
08:33 «ПРЕДМЕТный разговор» Программа о музейных экспонатах
08:35 ЕЖЕДНЕВНИК
09:00 «ДОМашние истории» Генеральный спонсор показа — ООО «Новый Свет – ЭКО»
09:30 ТОП ШОП
18:00 ГАТЧИНСКИЙ КАЛЕНДАРЬ
18:02 ЕЖЕДНЕВНИК
18:30 «Гатчинский Арбат: лучшее» Авторская программа Ирины Елочкиной ПОВТОР
19:30 ПРЯМОЙ ЭФИР Повтор
20:30 Вечерний концерт в Гатчине к 90-летию Ленинградской области
22:00 ГАТЧИНСКИЙ КАЛЕНДАРЬ
22:02 ЕЖЕДНЕВНИК
22:30 ТОП ШОП

ВОСКРЕСЕНЬЕ 20 АВГУСТА
08:00 ГАТЧИНСКИЙ КАЛЕНДАРЬ
08:02 ФИЗКУЛЬТМИНУТКА
08:05 Д/ф
08:30 ЕЖЕДНЕВНИК
09:00 «ГАТЧИНСКИЕ СЕЗОНЫ»
09:30 ТОП ШОП
17:00 Зарисовки
17:10 «ГАТЧИНСКОЕ РАДИО» Прямой эфир
18:00 ГАТЧИНСКИЙ КАЛЕНДАРЬ
18:02 ЕЖЕДНЕВНИК
18:30 «ГАТЧИНСКИЕ СЕЗОНЫ» Интервью
19:30 Концерт
21:00 ГАТЧИНСКИЙ КАЛЕНДАРЬ
21:02 ЕЖЕДНЕВНИК
21:30 ТОП ШОП

ПОНЕДЕЛЬНИК

05:00 «Доброе утро»
09:00, 12:00, 15:00, 18:00, 03:00 Новости
09:20, 04:35 «Контрольная закупка»
09:50 «Жить здорово!» 12+
10:55 «Модный приговор»
12:15, 03:35 «Наедине со всеми» 16+
13:20, 15:15, 17:00 «Время покажет» 16+
16:00 «Мужское / Женское» 16+
18:45 «На самом деле» 16+
19:50 «Пусть говорят» 16+
21:00 «Время»
21:35 Т/с «Штрафник» 16+
23:40 Т/с «Четыре сезона в Гаване» 18+
01:35, 03:05 Х/ф «Не оглядывайся назад» 16+

05:00, 09:15 «Утро России»
09:00, 11:00, 14:00, 17:00, 20:00 Вести
09:55 «О самом главном» Ток-шоу 12+
11:40, 14:40, 17:20, 20:45 Вести. Местное время
11:55 Т/с «Каменская» 16+
14:55 Т/с «Тайны следствия» 12+
17:40 «Прямой эфир» 16+
18:50 «60 Минут» Ток-шоу 12+
21:00 Т/с «Гражданин Никто» 12+
01:10 Д/ф «Украина. Операция «Мазепа» 16+
02:20 Т/с «Василиса» 12+

05:00, 09:00, 13:00, 22:00 «Известия»
05:10, 06:25, 07:45 Х/ф «Мираж» 12+
09:25, 10:45, 12:05, 13:25, 13:50, 15:15 Т/с «Место встречи изменить нельзя» 12+
16:55, 17:35 Т/с «Детективы» 16+
18:00, 18:55, 19:45, 20:30, 21:10 Т/с «След» 16+
22:30, 23:15 Т/с «Последний мент» 16+
00:00 «Известия. Итоговый выпуск»
00:30 Х/ф «Мужчина в моей голове» 16+
03:00 Х/ф «Прорыв» 16+

05:00, 06:05 Т/с «Адвокат» 16+
06:00, 10:00, 13:00, 16:00, 19:00 Сегодня
07:00 «Деловое утро НТВ» 12+
09:00 Т/с «Возвращение Мухтара» 16+
10:20 Т/с «Лесник» 16+
12:00 «Суд присяжных» 16+

14 августа

13:25, 18:30 Обзор. Чрезвычайное происшествие
14:00, 16:30 Т/с «Улицы разбитых фонарей» 16+
19:40 Т/с «Морские дьяволы» 16+
00:35 Т/с «Десант есть десант» 16+
02:30 Д/ф «Герои «Ментовских войн» 16+
03:10 «Лолита» 16+
04:05 Т/с «Преступление будет раскрыто» 16+

07:00, 07:30 «Два с половиной повара. Открытая кухня» 12+
08:00, 08:30 «ТНТ. Best» 16+
09:00 «Дом-2. Lite» 16+
11:00, 23:05 «Дом-2. Остров любви» 16+
12:00 «Битва экстрасенсов» 16+
13:30, 14:00, 14:30, 15:00, 15:30, 16:00, 16:30, 17:00, 17:30, 18:00, 18:30, 19:00, 19:30 Т/с «Универ. Новая общага» 16+
20:00, 20:30 Т/с «СашаТаня» 16+
21:00, 04:20 Х/ф «Отпетые напарники» 16+
00:05 «Дом-2. После заката» 16+
01:10 «Такое кино!» 16+
01:40 Т/с «Сладкая жизнь» 18+
02:35 Х/ф «Образцовый самец» 12+
06:30 Т/с «Саша + Маша» 16+

06:30 Д/с «Поле битвы» 12+
07:00, 08:55, 11:30, 14:55, 18:20, 21:25 Новости
07:05, 11:35, 15:00, 18:30, 23:35 Все на Матч!
09:00 Д/ц «500 лучших голов» 12+
09:30 Футбол. Чемпионат Англии. «Манчестер Юнайтед» – «Вест Хэм» 0+
12:05 «Великие футболисты» 12+
12:35 Футбол. Суперкубок Испании. «Барселона» – «Реал» (Мадрид) 0+
14:35 Специальный репортаж «КХЛ. Разогрев» 12+
15:30 Футбол. Суперкубок Италии. «Ювентус» – «Лацио» 0+
17:50 Специальный репортаж «ЦСКА – «Спартак». Live» 12+
19:05 Специальный репортаж «Наш человек из Монтенегро» 12+
19:25 РОСГОССТРАХ ЧРФ. «Арсенал» (Тула) – «Урал» (Екатеринбург) 0+
21:30 Х/ф «Боец» 16+

Приём частных бесплатных объявлений по телефону 930-33

00:15 Специальный репортаж «Спорт под нейтральным флагом» 12+
00:35, 05:30 Лёгкая атлетика. Чемпионат мира 0+
02:20 Специальный репортаж «Новые лидеры» 12+
02:40 Лёгкая атлетика. Чемпионат мира. Финалы 0+
05:00 «Великие моменты в спорте» 12+

06:00 «Настроение»
08:05 Х/ф «Ночной патруль» 12+
10:05, 11:50 Х/ф «Перехват» 12+
11:30, 14:30, 19:40, 22:00 События 16+
12:15 Х/ф «Разрешите тебя поцеловать... снова» 16+
14:50 «Город новостей» 16+
15:05 Т/с «Пуаро Агаты Кристи» 12+
16:55 «Естественный отбор» Ток-шоу 12+
17:50 Т/с «Ласточкино гнездо» 16+
20:00 «Петровка, 38» 16+
20:20 «Право голоса» 16+
22:30 «Территория страха». Специальный репортаж 16+
23:05 «Без обмана. Волшебный чай» 16+
00:00 События. 25-й час 16+
00:20 «Прощание. Людмила Гурченко» 12+
01:10 «Свадьба и развод. Никита Джигурда и Марина Анисина» 16+
02:00 Х/ф «Тайны Бургундского двора» 6+
04:05 Д/ф «Тайны двойников» 12+

05:00 «Странное дело» 16+
06:00 «Документальный проект» 16+
07:00 «С бодрым утром!» 16+
08:30, 12:30, 16:30, 19:30, 23:00 Новости 16+
09:00 «Военная тайна» 16+
11:00 Д/п «Авиация древних народов» 16+
12:00, 16:05, 19:00 «Информационная программа 112» 16+
13:00, 23:25 «Загадки человечества» 16+
14:00 Х/ф «Тихоокеанский рубеж» 16+
17:00, 03:30 «Тайны Чапман» 16+
18:00, 02:30 «Самые шокирующие гипотезы» 16+
20:00 Х/ф «Смерти вопреки» 16+
21:50 «Водить по-русски» 16+

00:30 Х/ф «Мы – Миллеры» 16+
04:30 «Территория заблуждений» 16+

08:25 М/с «Маша и Медведь» 0+
08:35 «Нет проблем» 16+
10:00 «Любимые актеры» 12+
10:30, 13:15 Т/с «Гром» 12+
13:00, 16:00, 19:00 Новости
14:25, 03:30 «Другой мир» 12+
15:00 Т/с «Домработница» 16+
16:15 «Секретные материалы» 16+
17:10, 18:05, 04:00 Т/с «Возвращение Мухтара 2» 16+
19:20 Т/с «ОСА» 16+
23:10 Х/ф «Заза» 16+
01:10 Х/ф «Душа моя» 12+
05:30 Мультфильмы 6+

06:10 Д/ф «Легендарные флотоводцы. Павел Нахимов» 12+
07:20 Х/ф «Алый камень» 12+
09:00, 13:00, 18:00, 23:00 Новости дня
09:20, 10:05 Д/ф «Титаник» 12+
10:00, 14:00 Военные новости
11:25, 13:15, 14:05 Т/с «Опера. Хроники убойного отдела» 16+
18:40 Д/с «Крылатый космос. Стратегия звездных войн. Космический трофей Второй мировой» 12+
19:35 «Теория заговора. Продавцы апокалипсиса» 12+
20:20 «Специальный репортаж» 12+
20:45 Д/с «Загадки века. Падение всесильного Ягоды» 12+
21:35 «Особая статья» 12+
23:15 Д/с «Легенды советского сыска» 16+
00:00 «Звезда на «Звезде» 6+
00:45 Х/ф «Свидание на Млечном пути» 12+
02:40 Х/ф «Мой друг Иван Лапшин» 12+
04:40 Д/ф «Легендарные полководцы. Михаил Кутузов» 12+
05:30 Д/с «Москва фронту» 12+

06:00 М/с «Смешарики» 0+
06:35 Х/ф «Ловушка для родителей» 0+
09:00, 23:20, 00:30 «Уральские пельмени. Любимое» 16+

09:30 Х/ф «Телепорт» 16+
11:10 Х/ф «Риддик» 16+
13:30 Т/с «Кухня» 16+
15:00 Т/с «Восьмидесятые» 12+
17:00 Т/с «Воронины» 16+
21:00 Х/ф «Паркер» 16+
23:30 Т/с «Пока цветёт папоротник» 16+
01:00 Х/ф «Параллельный мир» 0+
02:55 Д/ф «Сила черепашек» 12+
04:45 Т/с «Семья» 16+
05:40 «Музыка на СТС» 16+

06:00, 05:45 Мультфильмы 0+
09:30, 10:00, 17:30, 18:00 Т/с «Слепая» 12+
10:30, 11:00, 16:00, 16:30, 17:00 Д/ф «Гадалка» 12+
11:30, 12:30 «Не ври мне» 12+
13:30, 14:00, 14:30 Д/ф «Охотники за привидениями» 16+
15:00 «Мистические истории» 16+
18:30 «Дневник экстрасенса» 12+
19:30, 20:30 Т/с «Напарницы» 12+
21:15, 22:15 Т/с «Менталист» 12+
23:00 Х/ф «Ханна. Совершенное оружие» 16+
01:00 Т/с «Твин Пикс» 16+
02:15, 03:00, 04:00, 05:00 Т/с «C.S.I.: Место преступления» 16+

07:00 Канал «Евроньюс»
10:00, 15:00, 19:30, 23:20 Новости культуры
10:20 Х/ф «Почти смешная история»
12:50, 02:30 Д/ф «Германия. Замок Розенштайн»
13:20, 19:45 Черные дыры. Белые пятна
14:00, 01:40 Н.Римский-Корсаков. Симфонические картины из опер
14:50 Д/ф «Древо жизни»
15:10 Х/ф «Шуми городок»
16:20 Д/ф «Петр Алейников»
17:00, 23:35 Х/ф «Два капитана»
18:15 Д/ф «Леднице. Княжеская роскошь и садово-парковое искусство»
18:30, 00:45 Д/с «Весёлый жанр невесёлого времени»
19:15 «Спокойной ночи, малыши!»
20:25 Д/с «Метроном. История Парижа»
21:20 «Толстые»
21:45 Т/с «Коломбо»
01:25 Д/ф «Верона – уголок рая на Земле»

06:30, 05:30 «Жить вкусно с Джейми Оливером» 16+
07:30 «По делам несовершеннолетних» 16+
11:30 «Давай разведемся!»
14:30 «Тест на отцовство» 16+
16:30 Д/с «Понять. Простить» 16+
17:05, 18:05, 19:00 Т/с «Женский доктор» 16+
18:00, 23:40 «6 кадров» 16+
20:50 Т/с «Всегда говори всегда 5» 16+
22:40 «Любовь зла» 16+
00:30 Х/ф «Счастье по рецепту» 16+
04:00 Х/ф «За двумя зайцами» 16+

08.10 Аноним
10.45 Я всё ещё знаю, что вы сделали прошлым летом
12.45 Сезон охоты 2
14.20 Потерянный рай
16.40 Властелин колец
20.10 Назад в будущее II
22.20 Соблазн
00.35 На краю
02.20 Герцогиня
04.10 Новейший завет

06.20 Иерей-сан
08.20 Голоса большой страны
10.20 Русская игра
12.20 Старое доброе кино
14.25 Смайлик
16.20, **17.10**, **04.20**, **05.10** Парфюмерша
18.20 Три девушки
20.20 Хороший мальчик
22.20 Куприн
00.20 Коля - Перекати поле
02.20 Дом Солнца

10.00, **18.00**, **02.00** Декамерон
12.05, **20.05**, **04.05** Воспоминания о будущем
14.15, **22.15**, **06.15** Соблазн
16.15, **00.15**, **08.15** День радио

04.00, **06.30**, **12.00**, **13.00**, **18.00**, **21.00**, **00.15**, **02.30** Велоспорт
05.00, **08.00**, **14.30**, **16.00**, **19.35**, **01.00** Легкая атлетика
09.30, **10.30**, **17.00**, **22.00**, **23.00**, **23.30** Футбол
00.00 WATTS

ОРЕОЛ-НОВОСТИ КТВ «ОРЕОЛ»

Информация для абонентов кабельного телевидения

Специальное предложение ООО ПКФ «ОРЕОЛ» (далее – Абонемент), позволяющее сэкономить на Абонентской плате. При предоплате услуг кабельного телевидения (социальный или базовый пакеты) на 9 месяцев Вам будет предоставлен месяц бесплатного просмотра!

В Гатчине (включая микрорайон Мариенбург), микрорайоне «Речной», Войсковицах, Новом Свете, Больших Колпанах, Малом Верево, Парицах размер абонентской платы за пользование услугами ООО ПКФ «ОРЕОЛ» составляет:
Базовый пакет – 296 руб. в месяц;
Социальный пакет – 132 руб. в месяц.

Справки по тел.: **+7(81371) 3-12-54, +7 (901) 312-54-01**
и на нашем сайте: **www.oreol.tv.**

Режим работы касс

1. Центральная КАССА пр. 25 Октября, д.35/2 (за зданием главпочтамта, вход со двора).
По понедельникам с 9:00 до 20:00, в остальные будние дни - с 9:00 до 19:00, по субботам с 10:00 до 16:00, перерыв с 13:00 до 13:30. Выходной – ВОСКРЕСЕНЬЕ.
2. КАССА «Аэродром»: ул. Зверевой, д.15а (здание районной библиотеки).
Работает со вторника по пятницу с 14:00 до 19:00, по субботам с 11:00 до 17:00, перерыв с 13:30 до 14:00. ВЫХОДНЫЕ ДНИ: ВОСКРЕСЕНЬЕ, ПОНЕДЕЛЬНИК.
3. По адресу ул. Достоевского, д.11.
По будням с 14:00 до 19:00.

Во всех кассах также производится прием платежей за пользование услугами Интернет-провайдера «Астра-Ореол».

ЦИФРОВОЕ телевидение ОРЕОЛ предлагает абонентам базового пакета более 60 цифровых каналов в открытом доступе и платные пакеты каналов

ВТОРНИК 15 августа

по четвергам с 14:00 до 17:00, по понедельникам с 14:00 до 16:00

1

05:00 «Доброе утро»
09:00, 12:00, 15:00, 18:00, 03:00 Новости
09:20, 04:35 «Контрольная закупка»
09:50 «Жить здорово!» 12+
10:55 «Модный приговор»
12:15, 03:35 «Наедине со всеми» 16+
13:20, 15:15, 17:00 «Время покажет» 16+
16:00 «Мужское / Женское» 16+
18:45 «На самом деле» 16+
19:50 «Пусть говорят» 16+
21:00 «Время»
21:35 Т/с «Штрафник» 16+
23:40 Т/с «Четыре сезона в Гаване» 18+
01:25, 03:05 Х/ф «Влияние гамма-лучей на бледно-желтые ноготки» 16+

РОССИЯ 1

05:00, 09:15 «Утро России»
09:00, 11:00, 14:00, 17:00, 20:00 Вести
09:55 «О самом главном» Ток-шоу 12+
11:40, 14:40, 17:20, 20:45 Вести. Местное время
11:55 Т/с «Каменская» 16+
14:55 Т/с «Тайны следствия» 12+
17:40 «Прямой эфир» 16+
18:50 «60 Минут» Ток-шоу 12+
21:00 Т/с «Гражданин Никто» 12+
01:10 Т/с «Защитница» 16+
03:05 Т/с «Василиса» 12+

5

05:00, 09:00, 13:00, 22:00 «Известия»
05:10 Д/ф «Живая история: Направление «А» 16+
06:00, 02:20 Х/ф «Они сражались за Родину» 12+
09:25, 10:20, 11:15, 12:05, 13:25, 14:20, 15:20 Т/с «Дальнобойщики» 16+
16:20, 17:00, 17:30 Т/с «Детективы» 16+
18:00, 18:50, 19:35, 20:25, 21:10 Т/с «След» 16+
22:30, 23:15 Т/с «Последний мент» 16+
00:00 «Известия. Итоговый выпуск»
00:30 Х/ф «Впервые замужем» 12+

НТВ

05:00, 06:05 Т/с «Адвокат» 16+
06:00, 10:00, 13:00, 16:00, 19:00 Сегодня
07:00 «Деловое утро НТВ» 12+
09:00 Т/с «Возвращение Мухтара» 16+
10:20 Т/с «Лесник» 16+
12:00 «Суд присяжных» 16+
13:25, 18:30 Обзор. Чрезвычайное происшествие
14:00, 16:30 Т/с «Улицы разбитых фонарей» 16+
19:40 Т/с «Морские дьяволы» 16+
00:35 Т/с «Десант есть десант» 16+
02:30 «Суд присяжных: Главное дело» 18+
04:05 Т/с «Преступление будет раскрыто» 16+

ТНТ

07:00, 07:30 «Два с половиной повара. Открытая кухня» 12+
08:00, 08:30 «ТНТ. Best» 16+
09:00 «Дом-2. Lite» 16+
10:30 «Дом-2. Остров любви» 16+
12:00 «Битва экстрасенсов» 16+
13:30, 14:00, 14:30, 15:00, 15:30, 16:00, 16:30, 17:00, 17:30, 18:00, 18:30, 19:00, 19:30 Т/с «Универ. Новая общага» 16+
20:00, 20:30 Т/с «СашаТаня» 16+
21:00, 04:00 Х/ф «Напряги извилины» 16+
23:05 «Дом-2. Город любви» 16+
00:05 «Дом-2. После заката» 16+
01:05 Т/с «Сладкая жизнь» 18+
02:00 Х/ф «Любовь с уведомлением» 16+
06:10 Т/с «Саша + Маша» 16+

МАТЧ!

06:30, 02:10 Д/с «Поле битвы» 12+
07:00, 08:55, 11:35, 15:10, 16:35, 17:40, 19:50, 20:50 Новости
07:05, 11:40, 15:15, 20:00, 23:40 Все на Матч!
09:00 Д/ц «500 лучших голов» 12+
09:30 Х/ф «Боец» 16+
12:10 Д/ф «Мохаммед и Ларри. История одного боя» 16+
13:15 Профессиональный бокс. Фёдор Чудинов против Джорджа Гроувса. Бой за титул чемпиона мира по версии WBA в суперсреднем весе 16+
15:45 Специальный репортаж «ЦСКА – «Спартак». Live» 12+
16:15 Специальный репортаж «КХЛ. Разогрев» 12+
16:40 «Автоинспекция» 12+
17:10 Д/ц «Высшая лига» 12+
17:50, 04:30 Профессиональный бокс. Энтони Джошуа против Владимира Кличко. Бой за титул чемпиона IBF и суперчемпиона WBA в супертяжёлом весе 16+
20:30 Специальный репортаж «Неймар в ПСЖ: трансфер века?» 12+
21:00 Все на футбол!
21:40 Футбол. Лига чемпионов. Раунд плей-офф. «Янг Бойз» (Швейцария) – ЦСКА (Россия) 0+
00:10 Футбол. Лига чемпионов. Раунд плей-офф. «Хоффенхайм» (Германия) – «Ливерпуль» (Англия) 0+
02:40 Профессиональный бокс. Адонис Стивенсон против Анджея Фонфары. Бой за титул чемпиона WBC в полутяжёлом весе. Жан Паскаль против Элиедера Альвареса. Бой за титул WBC Silver в полутяжёлом весе 16+

ТВЦ

06:00 «Настроение»
08:05 «Доктор И...» 16+
08:35 Х/ф «Найти и обезвредить»
10:20 Д/ф «Алексей Смирнов. Клоун с разбитым сердцем» 12+
11:30, 14:30, 19:40, 22:00 События 16+
11:50 Т/с «Чисто английское убийство» 12+
13:40 «Мой герой. Сергей Проханов» 12+
14:50 «Город новостей» 16+
15:05 Т/с «Пуаро Агаты Кристи» 12+
16:55 «Естественный отбор» Ток-шоу 12+
17:50 Т/с «Ласточкино гнездо» 16+
20:00 «Петровка, 38» 16+
20:20 «Право голоса» 16+
22:30 «Осторожно, мошенники!» 16+
23:05 «Прощание. Андрей Миронов» 16+
00:00 События. 25-й час 16+
00:20 Х/ф «Джинн» 12+
04:00 Д/ф «Кавказская пленница» 12+
04:20 Д/ф «Знаменитые соблазнители. Шон Коннери» 12+
05:05 «Без обмана. Каменное тесто» 16+

360

05:00, 04:20 «Территория заблуждений» 16+
06:00 «Документальный проект» 16+
07:00 «С бодрым утром!» 16+
08:30, 12:30, 16:30, 19:30, 23:00 Новости 16+
09:00 «Военная тайна» 16+
11:00 Д/п «Молчание Гизы» 16+
12:00, 16:00, 19:00 «Информационная программа 112» 16+
13:00, 23:25 «Загадки человечества» 16+
14:00 Х/ф «Смерти вопреки» 16+
17:00, 02:20 «Тайны Чапман» 16+
18:00, 01:30, 03:20 «Самые шокирующие гипотезы» 16+
20:00 Х/ф «Телохранитель» 16+
22:30 «Водить по-русски» 16+
00:30 Последний концерт группы «КИНО» 16+

МИР

06:00 М/с «Маша и Медведь» 0+
07:00, 19:20 Т/с «ОСА» 16+
08:35 «Нет проблем» 16+
10:00 «Любимые актеры» 12+
10:30, 13:15 Т/с «Гром» 12+
13:00, 16:00, 19:00 Новости
14:25, 03:35 «Другой мир» 12+
15:00 Т/с «Домработница» 16+
16:15 «Секретные материалы» 16+
17:10, 18:05, 04:00 Т/с «Возвращение Мухтара 2» 16+
23:10 Х/ф «Шутки ангела» 16+
01:10 Х/ф «Абдулла» 16+
05:30 Мультфильмы 6+

ЗВЕЗДА

06:00 «Политический детектив» 12+
06:30 Х/ф «Сельский врач»
09:00, 13:00, 18:00, 23:00 Новости дня
09:15, 10:05, 21:35 «Особая статья» 12+
10:00, 14:00 Военные новости
10:45 «Специальный репортаж» 12+
11:25, 13:15, 14:05 Т/с «Опера. Хроники убойного отдела» 16+
18:40 Д/с «Крылатый космос. Стратегия звездных войн. Летающие лапти. Путь на орбиту» 12+
19:35 «Легенды армии с Александром Маршалом» 12+
20:20, 20:45 «Улика из прошлого» 16+
23:15 Д/с «Легенды советского сыска» 16+
00:00 «Звезда на «Звезде» 6+
00:45 Х/ф «Без видимых причин» 6+
02:25 Х/ф «Алый камень» 12+
04:00 Х/ф «Свидание на Млечном пути» 12+

СТС

06:00 М/с «Смешарики» 0+
06:30 М/с «Фиксики» 0+
07:25 М/с «Три кота» 0+
07:40 М/с «Драконы. Гонки по краю» 6+
08:30 М/с «Семейка Крудс. Начало» 6+
09:00, 23:00, 00:30 «Уральские пельмени. Любимое» 16+
09:40 Х/ф «Паркер» 16+
12:00 Т/с «Мамочки» 16+
13:00 Т/с «Кухня» 16+
15:00 Т/с «Восьмидесятые» 12+
17:00 Т/с «Воронины» 16+
21:00 Х/ф «Перевозчик 3» 16+
23:30 Т/с «Пока цветёт папоротник» 16+
01:00 М/ф «Супергерои» 6+
02:30 Х/ф «Зевс и Роксанна» 6+
04:20 Т/с «Семья» 16+
05:15 «Ералаш» 0+
05:40 «Музыка на СТС» 16+

ТВ3

06:00, 05:45 Мультфильмы 0+
09:30, 10:00, 17:30, 18:00 Т/с «Слепая» 12+
10:30, 11:00, 16:00, 16:30, 17:00 Д/ф «Гадалка» 12+
11:30, 12:30 «Не ври мне» 12+
13:30, 14:00, 14:30 Д/ф «Охотники за привидениями» 16+
15:00 «Мистические истории» 16+
18:30 «Дневник экстрасенса» 12+
19:30, 20:30 Т/с «Напарницы» 12+
21:15, 22:15 Т/с «Менталист» 12+
23:00 Х/ф «Эон Флакс» 12+
00:45, 01:45, 02:45, 03:45 Т/с «Часы любви» 16+
04:45 «Тайные знаки. Сталинская премия за пророчество» 12+

РОССИЯ К

06:30 Канал «Евроньюс»
10:00, 15:00, 19:30, 23:20 Новости культуры
10:20, 21:45 Т/с «Коломбо»
11:55 Д/с «Сигналы точного времени»
12:25 Д/ф «Евгений Петров, Валентин Катаев. Два брата»
13:05 Сказки из глины и дерева. Дымковская игрушка
13:20, 19:45 Черные дыры. Белые пятна
14:00, 01:55 Произведения для фортепиано К.Дебюсси, С.Рахманинова, Э.Грига
14:45 Д/ф «Мерида. Вода и ее пути»
15:10, 21:20 «Толстые»
15:35, 20:25 Д/с «Метроном. История Парижа»
16:30 «Эрмитаж»
17:00, 23:35 Х/с «Два капитана»
18:15 Д/ф «Охрид. Мир цвета и иконопочитания»
18:30, 00:50 Д/с «Весёлый жанр невесёлого времени»
19:15 «Спокойной ночи, малыши!»
01:30 Д/ф «Огюст Монферран»
02:40 Д/ф «Амбохиманга. Холм королей»

ДОМАШНИЙ

06:30, 06:00 «Жить вкусно с Джейми Оливером» 16+
07:30 «По делам несовершеннолетних» 16+
11:30 «Давай разведемся!» 16+
14:30 «Тест на отцовство» 16+
16:30 Д/с «Понять. Простить» 16+
17:05, 18:05, 19:00 Т/с «Женский доктор» 16+
18:00, 23:40 «6 кадров» 16+
20:50 Т/с «Всегда говори всегда 5» 16+
22:40 «Любовь зла» 16+
00:30 Х/ф «Не уходи» 16+
04:15 Х/ф «Отцы и деды» 16+

TV 1000

06.10, 18.15 Как выйти замуж за 3 дня
08.10 Невероятное путешествие мистера Спивета
10.20 На краю
12.10 Назад в будущее II
14.15 Внеземное эхо
16.05 Герцогиня
20.10 Крамер против Крамера
22.15 вне КЛАССНОЕ чтение
00.35 Счастливчик Гилмор
02.25 Я знаю, что вы сделали прошлым летом
04.05 Стрингер

РУССКОЕ КИНО TV 1000

06.20, 22.20 Куприн
08.25 Хороший мальчик
10.30 Коля - Перекати поле
12.35 Старое доброе кино
14.15 Дом Солнца
16.20, 17.10, 04.20, 05.10 Парфюмерша
18.20 Чемпионы
20.20 Чёрная молния
00.30 Прозрение
02.25 Весёлые ребята;)

TV XXI

10.00, **18.00**, **02.00** И не было лучше брата
11.35, **19.35**, **03.35** Хотел бы я быть
13.25, **21.25**, **05.25** Агентура
14.20, **22.20**, **06.20** Такса
15.50, **23.50**, **07.50** Гавана, я люблю тебя

TV1000 SPORT

04.00, **11.45** WATTS
05.00, **12.00**, **13.30**, **23.00**, **00.35**, **02.30** Легкая атлетика
06.30, **09.30**, **10.30**, **18.30**, **19.00** Футбол
07.00, **08.00**, **20.00**, **21.00**, **22.00**, **01.30** Велоспорт
14.30, **15.00**, **15.30**, **16.00**, **16.30**, **17.30** Олимпийские игры
19.30 “Лучшее из конного спорта”

Подлежит обязательной сертификации. О возможных противопоказаниях проконсультируйтесь со специалистом.
центр красоты ВИЗАЖ
Ваше сказочное преображение...
Все виды парикмахерских услуг
Все виды услуг по маникюру и педикюру
Услуги визажиста
Косметологические услуги
Наш адрес: ул. Радищева, 9, тел. 38-2-38
с 9.00 до 21.00 без выходных.
Подробности у администраторов салонов.
РЕКЛАМА

КОМБИКОРМ
ВЫСОКОЕ КАЧЕСТВО
Реализуем продукцию Старо Оскольского комбикормового завода (Юг России)
Комбикорм выработан из натурального сырья отечественного производства.
- Корма-смесь гранулированная, 14,5% протеин, мешок 40 кг - 500 р.
- КРС 13% (гранула) мешок 40 кг. - 490 р.
- Для откорма свиней 13% (гранула) мешок 40 кг. - 580 р.
- Кура Несушка (крупка) мешок 40 кг. 668 р.
- Для циплят Бройлеров от 1 до 4 недель (крупка) 30 кг. - 834 р.
- Для кроликов (гранула) мешок 30 кг. - 585 р.
Доставка до 300 кг. 200 руб.
8(981) 132-23-61
С 8.00 до 17.00 без выходных
Пос. Пригородный, Вырицкое шоссе, д. 20
РЕКЛАМА

СРЕДА | 16 августа

Погода в Гатчине и районе. Круглосуточно. На «Ореол47»

05:00 «Доброе утро»
09:00, 12:00, 15:00, 18:00, 03:00 Новости
09:20, 04:30 «Контрольная закупка»
09:50 «Жить здорово!» 12+
10:55 «Модный приговор»
12:15, 03:30 «Наедине со всеми» 16+
13:20, 15:15, 17:00 «Время покажет» 16+
16:00 «Мужское / Женское» 16+
18:45 «На самом деле» 16+
19:50 «Пусть говорят» 16+
21:00 «Время»
21:35 Т/с «Штрафник» 16+
23:40 Т/с «Четыре сезона в Гаване» 18+
01:25, 03:05 Х/ф «Приключения Форда Ферлейна» 18+

05:00, 09:15 «Утро России»
09:00, 11:00, 14:00, 17:00, 20:00 Вести
09:55 «О самом главном» Ток-шоу 12+
11:40, 14:40, 17:20, 20:45 Вести. Местное время
11:55 Т/с «Каменская» 16+
14:55 Т/с «Тайны следствия» 12+
17:40 «Прямой эфир» 16+
18:50 «60 Минут» Ток-шоу 12+
21:00 Т/с «Гражданин Никто» 12+
01:15 Т/с «Защитница» 16+
03:05 Т/с «Василиса» 12+

05:00, 09:00, 13:00, 22:00 «Известия»
05:10 Х/ф «Мужчина в моей голове» 16+
07:25 Т/с «Долгая дорога в дюнах» 16+
09:25, 10:20, 11:10, 12:05, 13:25, 14:20, 15:15 Т/с «Дальнобойщики» 16+
16:20, 17:00, 17:30 Т/с «Детективы» 16+
18:00, 18:50, 19:35, 20:20, 21:10 Т/с «След» 16+
22:30, 23:15 Т/с «Последний мент» 16+
00:00 «Известия. Итоговый выпуск»
00:30 Х/ф «Женщины» 12+
02:40 Х/ф «Влюблен по собственному желанию» 12+

05:00, 06:05 Т/с «Адвокат» 16+
06:00, 10:00, 13:00, 16:00, 19:00 Сегодня
07:00 «Деловое утро НТВ» 12+
09:00 Т/с «Возвращение Мухтара» 16+
10:20 Т/с «Лесник» 16+
12:00 «Суд присяжных» 16+
13:25, 18:30 Обзор. Чрезвычайное происшествие
14:00, 16:30 Т/с «Улицы разбитых фонарей» 16+
19:40 Т/с «Морские дьяволы» 16+
00:35 Т/с «Десант есть десант» 16+
02:30 «Суд присяжных: Главное дело» 18+
04:05 Т/с «Преступление будет раскрыто» 16+

07:00, 07:30 «Два с половиной повара. Открытая кухня» 12+
08:00, 08:30 «ТНТ. Best» 16+
09:00 «Дом-2. Lite» 16+
11:00 «Дом-2. Остров любви» 16+
12:00 «Битва экстрасенсов» 16+
13:30, 14:00, 14:30, 15:00, 15:30, 16:00, 16:30, 17:00, 17:30, 18:00, 18:30, 19:00, 19:30 Т/с «Универ. Новая общага» 16+
20:00, 20:30 Т/с «СашаТаня» 16+
21:00, 04:10 Х/ф «Как украсть небоскреб» 16+
23:00 «Дом-2. Город любви» 16+
00:00 «Дом-2. После заката» 16+
01:00 Т/с «Сладкая жизнь» 18+
01:55 Х/ф «Рок на века» 16+
06:15 Т/с «Саша + Маша» 16+

06:30, 02:15 Д/с «Поле битвы» 12+
07:00, 08:55, 09:50, 12:00, 14:55, 17:50, 20:55 Новости
07:05, 12:05, 15:00, 18:00 Все на Матч!
09:00 Д/ц «500 лучших голов» 12+
09:30 Специальный репортаж «Спорт под нейтральным флагом» 12+
10:00 Футбол. Лига чемпионов. Раунд плей-офф. «Спортинг» (Португалия) – «Стяуа» (Румыния) 0+
12:35 Футбол. Лига чемпионов. Раунд плей-офф. «Янг Бойз» (Швейцария) – ЦСКА (Россия) 0+
14:35 «Десятка!» 16+
15:40 Специальный репортаж «КХЛ. Разогрев» 12+
16:00 Профессиональный бокс. Пётр Петров против Терри Флэнагана. Бой за титул чемпиона WBO в лёгком весе 16+
17:30 Специальный репортаж «Неймар в ПСЖ: трансфер века?» 12+
18:55 Футбол. Лига Европы. Раунд плей-офф. «Утрехт» (Нидерланды) – «Зенит» (Россия) 0+
21:00, 23:40 Все на футбол!
21:40 Футбол. Лига чемпионов. Раунд плей-офф. «Наполи» (Италия) – «Ницца» (Франция) 0+
23:55 Футбол. Суперкубок Испании. «Реал» (Мадрид) – «Барселона» 0+
02:45 Обзор Лиги чемпионов 12+
03:10 Х/ф «Чемпионы» 12+
05:25 Д/ф «Тим Ричмонд. Гонка длиною в жизнь» 16+

06:00 «Настроение»
08:20 «Доктор И...» 16+
08:55 Х/ф «Будьте моим мужем» 6+
10:35 Д/ф «Андрей Миронов. Баловень судьбы» 12+
11:30, 14:30, 19:40, 22:00 События 16+
11:50 Т/с «Чисто английское убийство» 12+
13:40 «Мой герой. Вера Глаголева» 12+
14:50 «Город новостей» 16+
15:05, 02:35 Т/с «Пуаро Агаты Кристи» 12+
16:55 «Естественный отбор» Ток-шоу 12+
17:55 Х/ф «Раненое сердце» 12+
20:00 «Петровка, 38» 16+
20:20 «Право голоса» 16+
22:30 «Линия защиты» 16+
23:05 «90-е. Голые Золушки» 16+
00:00 События. 25-й час 16+
00:20 Х/ф «Охранник для дочери» 16+
04:20 Д/ф «Знаменитые соблазнители. Патрик Суэйзи» 12+
05:10 «Без обмана. Синьор Помидор» 16+

05:00, 09:00 «Территория заблуждений» 16+
06:00 «Документальный проект» 16+
07:00 «С бодрым утром!» 16+
08:30, 12:30, 16:30, 19:30, 23:00 Новости 16+
11:00 Д/п «Братство Вселенной» 16+
12:00, 16:00, 19:00 «Информационная программа 112» 16+
13:00, 23:25 «Загадки человечества» 16+
14:00 Х/ф «Телохранитель» 16+
17:00, 04:00 «Тайны Чапман» 16+
18:00, 03:00 «Самые шокирующие гипотезы» 16+
20:00 Х/ф «Джек – покоритель великанов» 12+
22:00 «Всем по котику» 16+
00:30 Х/ф «Наемные убийцы» 16+

06:00 М/с «Маша и Медведь» 0+
07:00, 19:20 Т/с «ОСА» 16+
08:35 «Нет проблем» 16+
10:00, 01:20 Х/ф «Красивый и упрямый» 12+
13:00, 16:00, 19:00 Новости
13:15 Д/ф «Стас Михайлов. Против правил» 16+
14:25, 04:00 «Другой мир» 12+
15:00 Т/с «Домработница» 16+
16:15 «Секретные материалы» 16+
17:10, 18:05, 04:25 Т/с «Возвращение Мухтара 2» 16+
23:10 Х/ф «Кука» 12+

06:10 Д/ф «Легендарные полководцы. Михаил Скобелев» 12+
07:05 Х/ф «Первый троллейбус»
09:00, 13:00, 18:00, 23:00 Новости дня
09:15, 10:05 «Особая статья» 12+
10:00, 14:00 Военные новости
10:45 «Теория заговора» 12+
11:25, 13:15, 14:05 Т/с «Опера. Хроники убойного отдела» 16+
18:40 Д/с «Крылатый космос. Стратегия звездных войн. Рождение «Бурана» 12+
19:35 «Последний день» 12+
20:20 «Специальный репортаж» 12+
20:45 Д/с «Секретная папка. Фельдмаршал Паулюс. Пленник особого назначения» 12+
21:35 «Процесс» Ток-шоу 12+
23:15 Д/с «Легенды советского сыска» 16+
00:00 «Звезда на «Звезде» 6+
00:45 Х/ф «В стреляющей глуши» 12+
02:30 Х/ф «Мировой парень» 6+
04:05 Х/ф «Без видимых причин» 6+

06:00 М/с «Смешарики» 0+
06:30 М/с «Фиксики» 0+
07:00, 08:30 М/с «Семейка Крудс. Начало» 6+
07:25 М/с «Три кота» 0+
07:40 М/с «Драконы. Гонки по краю» 6+
09:00, 23:10, 00:30 «Уральские пельмени. Любимое» 16+
10:00 Х/ф «Перевозчик 3» 16+
12:00 Т/с «Мамочки» 16+
13:00 Т/с «Кухня» 16+
15:00 Т/с «Восьмидесятые» 12+
17:00 Т/с «Воронины» 16+
21:00 Х/ф «Стукач» 12+
23:30 Т/с «Пока цветёт папоротник» 16+
01:00 Х/ф «Сквозь горизонт» 18+
02:55 Х/ф «Угонщик... поневоле!» 16+
04:25 Т/с «Семья» 16+
05:15 «Ералаш» 0+
05:40 «Музыка на СТС» 16+

06:00 Мультфильмы 0+
09:30, 10:00, 17:30, 18:00 Т/с «Слепая» 12+
10:30, 11:00, 16:00, 16:30, 17:00 Д/ф «Гадалка» 12+
11:30, 12:30 «Не ври мне» 12+
13:30, 14:00, 14:30 Д/ф «Охотники за привидениями» 16+
15:00 «Мистические истории» 16+
18:30 «Дневник экстрасенса» 12+
19:30, 20:30 Т/с «Напарницы» 12+
21:15, 22:15 Т/с «Менталист» 12+
23:00 Х/ф «Вероника Марс» 12+
01:00, 02:00, 02:45 Т/с «Дежурный ангел» 16+
03:45 Т/с «Твин Пикс» 16+
05:00 «Тайные знаки. Дай ручку, погадаю...» 12+

06:30 Канал «Евроньюс»
10:00, 15:00, 19:30, 23:20 Новости культуры
10:20, 21:45 Т/с «Коломбо»
11:55 Д/с «Сигналы точного времени»
12:25 Д/ф «Аркадий Аверченко. Человек, который смеялся»
13:05 Сказки из глины и дерева. Богородская игрушка
13:20, 19:45 Черные дыры. Белые пятна
14:00, 01:55 Произведения для фортепиано Л.Бетховена и Ф.Листа
14:40 Д/ф «Трогир. Старый город. Упорядоченные лабиринты»
15:10, 21:20 «Толстые»
15:35, 20:25 Д/с «Метроном. История Парижа»
16:30 «Эрмитаж»
17:00, 23:35 Х/ф «Два капитана»
18:30, 01:00 Д/с «Весёлый жанр невесёлого времени»
19:15 «Спокойной ночи, малыши!»
01:40 Д/ф «Бухта Котора. Фьорд Адриатики»
02:35 Д/ф «Сиань. Глиняные воины первого императора»

06:30, 06:00 «Жить вкусно с Джейми Оливером» 16+
07:30 «По делам несовершеннолетних» 16+
11:30 «Давай разведемся!»
14:30 «Тест на отцовство» 16+
16:30 Д/с «Понять. Простить» 16+
17:05, 18:05, 19:00 Т/с «Женский доктор» 16+
18:00, 23:35, 05:50 «6 кадров» 16+
20:50 Т/с «Всегда говори всегда 5» 16+
00:30 Т/с «Любить и ненавидеть» 16+
04:30 Х/ф «Не ходите, девки, замуж» 16+

06.10, 17.30 Голодные игры
08.35 Искупление
11.05 Крамер против Крамера
13.15 Стрингер
15.30 Я знаю, что вы сделали прошлым летом
20.10 Авиатор
23.30 История рыцаря
02.05 Я всё ещё знаю, что вы сделали прошлым летом
03.55 Аноним

06.20 Куприн
08.30 Чёрная молния
10.30 Прозрение
12.20 Старое доброе кино
14.20 Весёлые ребята;)
16.20, 17.10, 04.20, 05.10 Парфюмерша
18.20 Чемпионы
20.20 Лёгок на помине
22.00 Дурак
00.20 С пяти до семи
02.20 Голоса большой страны

10.00, **18.00**, **02.00** Элитное общество
11.35, **19.35**, **03.35** Зимняя песня
13.40, **21.40**, **05.40** Агентура
14.40, **21.40**, **05.40** Крапленые карты
16.05, **00.05**, **08.05** Искатель воды

04.00, **05.00**, **08.30**, **12.30**, **20.15** Велоспорт
06.30, **13.35**, **20.00**, **22.45** WATTS
07.00, **00.35**, **01.30** Футбол
09.30, **14.30**, **23.00**, **02.30** Снукер
13.30, **00.30** “Истории спортсменов”
17.30, **19.00**, **21.15** Легкая атлетика

ПИШИТЕ НАМ В РЕДАКЦИЮ на e-mail: oreol-47@mail.ru

Поздравляю с юбилеем Ларису Васильевну Трофимову!

Ляля! Хочу поздравить с юбилеем!
И счастья в жизни пожелать,
На жизнь не стоит обижаться,
Не стоит в жизни унывать.

Пусть будет всё: гроза, метели,
Пусть будет радость и покой,
А если очень будет грустно,
То знай, что я всегда с тобой!

Галина Филимонова

Поздравляем с 85-летием Марию Ивановну Гречушкину, вдову участника Великой Отечественной войны. Желаем здоровья, теплого отношения близких и чистого неба.

Совет ветеранов м/р Мариенбург

Поздравляем Андрея Валентиновича Смирнова!

Вот подкрался юбилей.
Незаметно, так бывает.
В череде прошедших дней
Всё хорошее мелькает.

Поздравляем от души
С этой круглой датой.
И еще сто лет живи
Радостно и ярко.

Жажды жизни не теряй,
Будь всегда в движении.
50 — только начало
Новых достижений.

Твои друзья

Гатчинский календарь событий на каждый день

10 августа родился князь Александр Борисович Куракин (1697–1749гг) – обер-шталмейстер. В 1734-м году императрица Анна Иоанновна пожаловала ему Гатчинскую мызу.

11 августа родился Николай Павлович Шишкин (1830-1902гг) – дипломат, министр иностранных дел России в 1896-1897-хх годах, член Государственного Совета. Несколько последних лет своей жизни провел в Гатчине, в доме на Баговутовской (ныне улица К. Маркса), дом 8, где умер 11 ноября 1902-го года.

12 августа родился Алексей Яковлевич Прозоров (1842-1914гг) – предприниматель и финансист, председатель Санкт-Петербургского биржевого комитета, член III Государственной Думы. Учредитель и председатель правления акционерного Общества стекольного производства «И. Ритинг» в Дружной Горке.

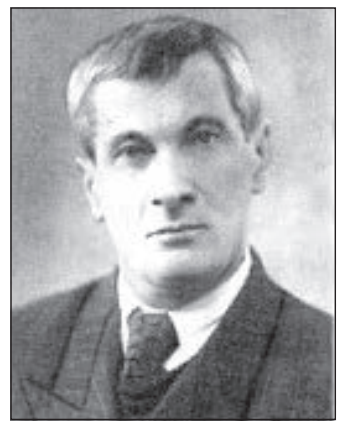

13 августа родился Борис Алексеевич Венков (1900 – 1962 гг) – математик, профессор, доктор физико-математических наук. Его основные работы посвящены теории чисел. В 1907-м году Б. А. Венков был помещен на казенное воспитание в Сиротский институт, который он окончил в 1917-м году с золотой медалью.

14 августа родился Василий Андреевич Глинка (1790-1830 гг) – архитектор, строитель жилых домов, Ингербургских и Смоленских ворот в Гатчине. По его проекту возведены здания казарм лейб-гвардии Гарнизонного батальона (перестроены в 1875-1876-хх годах).

15 августа умер Тимофей Петрович Лыхин (1863-1914гг) – купец, активный общественный деятель Гатчины. Один из основателей Гатчинского городского общества взаимного кредита, председатель городского пожарного общества взаимного от огня страхования. Владел собственными домами на Соборной и Люцевской (ныне Чкалова) улицах.

16 августа родилась Мария Григорьевна Петрова (1906-1992гг) – актриса, режиссер и диктор ленинградского радио. Обладательница редкого по тембру и выразительности голоса. Народная артистка РСФСР. Провела детские и юношеские годы в Рождествено на даче родных.

Проект осуществляется при поддержке Гатчинской Центральной городской библиотеки им. А.И. Куприна

В каждой семье есть

Навсегда останутся в памяти имена участников

Настоящим подарком к 90-летию образования Гатчинского района стал новый краеведческий труд известного историка и музейного работника Андрея Вячеславовича Бурлакова. Его альбом: «Нет в России семьи такой, где б не памятен был свой герой...» объединяет 150 биографий участников Великой Отечественной войны – жителей поселков Сиверский, Суйда, Вырица, Дружная Горка, Кобринское, Тайцы, Пудость, села Рождествена, деревни Лампово, города Коммунара и других населенных пунктов нашего региона.

Девять ветеранов, жизненные истории которых представлены в альбоме, здравствуют и ныне. Среди них: Василий Михайлович Павлов 1919-го года рождения из поселка Сиверский, Иван Иванович Зубков 1923-го года рождения из поселка Прибытково, Ольга Георгиевна Белоусова 1924-го года рождения из поселка Сиверский, Владимир Дмитриевич Корнеев 1924-го года рождения из села Жабино, Зоя Петровна Дреновская 1924-го года рождения из деревни Большое Рейзино, Александр Михайлович Харитонов 1925-го года рождения из поселка Суйда…К группе ветеранов, автор отнес и сына полка Константина Михайловича Никифорова, 1929-го года рождения, проживающего в Сиверской.

«Много лет назад я начал собирать биографические материалы: документы, фотографии, фронтовые письма, воспоминания фронтовиков, – рассказывает А.В. Бурлаков. – Встречался с участниками войны, проживающими в моей родной Суйде, окрестных селах и деревнях. Тогда удалась пообщаться со многими ветеранами войны и партизанского движения, тружениками тыла. Я понимал, что люди уходят и надо торопиться. Итогом, стали первые публикации биографических сведений жителей суйдинского края в альманахе «Лукоморье», представленные в 2006-м году. Потом были и другие издания. Сейчас из моих героев осталось всего трое.

Участником войны был и мой дед по материнской линии, уроженец поселка Высокоключевой – Евгений Осипович Мидин. Он прошел боевой путь до Берлина и оставил свой автограф на стене поверженного Рейстага. Был награжден медалью «За боевые заслуги». Как и почти все фронтовики, он мало и неохотно рассказывал о войне. Другой мой дед – Михаил Андреевич Бурлаков, всю войну работал на военном заводе в городе Новосибирске: в августе 1941-го года предприятие было эвакуировано туда из Ленинграда. Впоследствии, он очень гордился своей медалью «За доблестный труд в годы войны». Тема войны, и особенно период фашистской оккупации нашего края, были для меня священны.

В конце прошлого года я решил подытожить свои изыскания и понял, что располагаю подробными сведениями о 250-ти ветеранах войны. Решил издать труд, понимая, что издание будет недешевым – много фотографий, наградных документов, справок о ранениях. Шесть месяцев составлял и уточнял биографии. Встречался с самими героями очерков и их родными. Посылал запросы в военные архивы. Вот так и появилось на свет это издание. Я очень надеялся на финансовую помощь одного гатчинского депутата, но так ее и не дождался. Пришлось уменьшать тираж и печатать альбом за свой счет. Залез в долги. Но я всё равно, счастлив: светлая память о героях великой Победы, теперь останется на долгие времена. Это издание одно из самых важных для меня».

Труд краеведа действительно уникален. Листая страницы, понимаешь какие удивительные люди, умеющие любить, беречь и защищать свою Родину, приближали светлый и радостный День Победы. Здесь очерки о наших знаменитых земляках, таких как: герой Советского Союза, летчик Никита Ульянович Кондратович, проживавший в поселке Сиверский; герой Социалистического труда, кузнец Илья Михайлович Шипунов из поселка Суйда; председатель передового колхоза имени Кирова Василий Михайлович Грибов из деревни Старосиверская; заслуженный врач России, главный врач Рождественской больницы Петр Иванович Кравцов; Почетный гражданин Гатчинского района, директор Сиверской средней школы №3 Василий Константинович Мартынов; председатель Рождественского сельского Совета Михаил Дммитриевич Барабанов, участник парада Победы в 1945-м году Анатолий Антонович Огурцов из поселка Сиверский и другие. Очень многие герои Андрея Бурлакова оставили добрый и яркий созидательный след на гатчинской земле. В альбоме впервые представлены редкие снимки военных лет, документальная хроника и воспоминания ветеранов. В своей работе автор не ставит точки. Сейчас он работает над военными биографиями жителей города Гатчины и пишет новую книгу.

«Я хотел бы издать книгу «Гатчина – город воинской славы». Сейчас уже готовы семнадцать глав – делится своими планами на будущее А.В. Бурлаков. – В мае этого года в Сиверской был торжественно открыт зал Боевой славы при военно-историческом центре «Виктория». Инициатором его создания выступили глава администрации Сиверского городского поселения Владимир Николаевич Кузьмин, Совет ветеранов и Школа третьего возраста. Зал уже принимает первых посетителей, а его экспозиция постепенно пополняется новыми экспонатами. Меня попросили курировать работу военно-исторического центра. Для этого зала Боевой славы я готовлю галерею фотографий участников Великой Отечественной войны, связанных с историей поселка Сиверский. Здесь будут снимки героев, представленные в моем альбоме, и портреты тех, кто остался за кадром. Одновременно, занимаюсь сбором сведений о воинских соединениях, которые освобождали Гатчинский район от немецко-фашистских захватчиков.

Марк Евгеньевич Эпштейн

Буквально на днях в зале Боевой славы прошла встреча активистов Сиверского Совета ветеранов и молодежи с ветераном войны Марком Евгеньевичем Эпштейном, последним живым участником освобождения сиверской земли от захватчиков в январе 1944-го года. Ему уже 93 года! Но он с таким воодушевлением и бодростью рассказывал нам о боевом пути 123-й стрелковой Лужской дивизии, о блокадном Ленинграде, где в 1942-м году он окончил среднюю школу, о своих наградах и ушедших однополчанах, о шефской работе в Суворовском училище. Таких людей, осталось сегодня немного. Боевой путь Марка Евгеньевича, кавалера орденов: Отечественной войны 1-й степени, Славы 3-й степени, медали «За отвагу», достоин большого отдельного очерка. И мы договорились с ним, что пока он отдыхает в Сиверской, я буду приходить к нему на дачу и записывать его воспоминания.

Сейчас много говорят о патриотизме, о воспитании подрастающего поколения, об утрате многих замечательных идеалов советского времени. Нужны не только разговоры, но и реальные действия. Здорово, что возродили угасающую память об участниках войны благодаря акции «Бессмертный полк». Внуки и правнуки победителей, теперь уже наверняка, будут помнить имена своих героев. Память о них должна быть священной».

Марк Евгеньевич Эпштейн. На встрече 2015 г. 9 мая в Сиверском

свой герой...
великой Победы

Наша газета представляет вниманию читателей один из очерков, опубликованных в альбоме. Он посвящен жителю поселка Сиверский Василию Константиновичу Мартынову (1923-2006 гг.)

В.К. Мартынов за работой дома. 2002-й год

В.К. Мартынов родился в деревне Пузаново Велижского уезда Витебской губернии (ныне – Велижский район Смоленской области). В 1938-м году, после смерти матери – учительницы начальной школы, Василий, оставив школу, устраивается на работу монтером: нужно было помочь отцу поднимать на ноги двух младших сестер. Но эта работа не приносила ему радости, юноша мечтал совсем о другом призвании. Параллельно с работой он продолжает обучение в вечерней школе, во время учебы Василий Мартынов все больше задумывается о профессии учителя. Окончив курсы учителей начальной школы, с 1 сентября 1940-го года он приступает к педагогической деятельности в сельской школе. В это же время он поступает на заочное отделение Велижского педагогического училища.

Его мирные планы были прерваны начавшийся войной, 19 июля 1941-го года Велижским районным военкоматом Василий Мартынов был направлен в специально сформированный партизанский отряд, который до января 1942-го года громил фашистов на территории Смоленской области. После выполнения ряда боевых заданий и разведывательных операций, отряд вошел в состав 159-го запасного стрелкового полка. В мае 1942-го года лейтенант Мартынов был назначен политруком роты в отдельный лыжный батальон на фронт. В 1943-м году он служил комсоргом полка в 334-м стрелковом полку 47-й стрелковой дивизии 4-й Ударной армии на 1-м Прибалтийском фронте; в 1944-м году – парторгом 3-го стрелкового батальона 353-го стрелкового полка 47-й Невельской орденов Ленина и Суворова стрелковой дивизии 6-й гвардейской армии на 2-м Прибалтийском фронте. В боевой обстановке он не раз проявлял личные качества героизма, честно выполняя свой воинский долг. Являясь комсоргом 334-го полка, в октябре 1943-го года он провел большую работу по формированию разведывательного отряда. Во время наступления наших войск одним из первых поднялся в атаку, «увлекая за собой своим примером других», – сообщается в описании подвига в «Наградном листе» к медали «За отвагу», которую он получил 22 декабря 194го года. – «В бою вел себя смело, расстреливая в упор немцев…».

Василий Мартынов, 1945 год

Он был дважды ранен: 23 августа 1942-го года и 9 июля 1943-го года, находился на лечении в госпиталях. На передовой, лейтенант Мартынов, в 1943-м году, вступил в партию. Он был участником Курской битвы и освобождал Витебск. Его боевой путь прошел по дорогам Прибалтики и Белоруссии.

25 июля 1944-го года он был награжден орденом «Красного Знамени». В «Наградном листе» к приказу№163/н по 6-й гвардейской армии сообщается: «В бою с немецкими захватчиками проявил инициативу в работе и отвагу в бою. В процессе подготовки к бою товарищ Мартынов провел большую партийно-политическую работу доведения поставленной задачи до всего личного состава. В боях товарищ Мартынов все время находился в боевых порядках, мобилизуя личный состав на выполнение приказа командира батальона. В бою за деревню Лесное 03.06.1944-го года он находился в трудные минуты в боевых порядках, воодушевляя своим личным примером воинов подразделения. Когда был ранен командир 8-й стрелковой роты, Мартынов, принял на себя командование ротой и в решающую минуту с возгласом «За Родину» повел подразделение в атаку. Задачу рота выполнила, и деревня была взята. В этом бою товарищ Мартынов лично уничтожил 9 фашистов. За время боев товарищ Мартынов рассмотрел на заседании бюро и принял в партию 17 человек…».

Победу он встретил в Румынии, освобождая Бухарест. Сохранились его путевые, фронтовые записи, которые он вел в последние месяцы войны. Кроме перечисленных наград В.К. Мартынов награжден медалью «За победу над Германией». После окончания войны дивизия, в которой он служил, была передислоцирована в Одессу и вскоре расформирована. Как опытный политработник, Василий Константинович был назначен парторгом отдельного окружного батальона связи в Краснодаре. Несмотря на армейские перспективы, он предпочел демобилизоваться для продолжения педагогической деятельности.

В декабре 1946-го года он приехал в Ленинград и устроился на работу преподавателем Выборгского районного ремесленного училища. Затем он три года был директором ремесленного училища на станции Рахья Всеволожского района, здесь Василий Константинович познакомился со своей будущей супругой Верой Степановной, сельской учительницей, в 1947-го году они сыграли свадьбу. Потом его ненадолго перевели директором Подпорожской фабрично-заводской школы.

Новая глава в биографии В.К. Мартынова началась в 1951 году, когда его назначили директором Сиверской железнодорожной семилетней школы №43 (ныне – школа №3). Этим учебным заведением он руководил до выхода на заслуженный отдых в 1986-м году, одновременно работая преподавателем истории. В 1955-м году В.К. Мартынов заочно окончил Ленинградский государственный педагогический институт.

Василий Константинович очень многое сделал для развития и прославления школы, добился от Октябрьской железной дороги, в подчинении которой находилась школа, выделения средств на строительства нового здания школы (до этого времени школа размещалась в нескольких старых домах, дореволюционного времени). Открытие учебного заведения в новом, современном здании состоялось в 1968-м году. Тогда же школа, из неполной средней школы, была преобразована в среднюю, и стала десятилеткой. Сиверская школа №43 всегда была в числе лучших учебных заведений Гатчинского района. Здесь трудился сильный, замечательный коллектив педагогов. Вместе с В.К. Мартыновым здесь работала его супруга Вера Степановна (1921-2014 гг.), учитель математики. Эту же школу окончили их дети: Наталья (род. в 1948 г.), Татьяна (род. в 1951 г.) и Александр (род. в 1953 г.). Дочь Татьяна Васильевна Мартынова – выпускница 1968-го года, окончила школу с золотой медалью.

Заслуги Василия Константиновича были отмечены медалью «За доблестный труд» (1970 г.), званиями: «Заслуженный учитель РСФСР» (1975 г.) и «Заслуженный железнодорожник». Он активно участвовал в общественной жизни, неоднократно избирался депутатом Меженского сельского и Сиверского поселкового Советов, Гатчинского районного Совета народных депутатов. С 1986-го года В.К.Мартынов являлся первым заместителем председателя районного Совета ветеранов. С 2001-го года он руководил общественной приемной губернатора Ленинградской области в Гатчинском районе. Постановлением Совета депутатов района от 25 сентября 2002-го года за большой вклад в развитие района ему было присвоено звание «Почетный гражданин Гатчинского района». В 2003-м году он был награжден Почетной грамотой губернатора Ленинградской области.

Будучи активным последователем здорового образа жизни в соавторстве с профессором, доктором медицинских наук Т.А. Виноградовой и профессором Б.Н.Гажёвым – жителями Сиверской, Василий Константинович издает ряд книг и сборников по фитотерапии, участвует в создании медицинского центра «Находка», которой пользовался большой популярностью. Среди его основных трудов: «Полная энциклопедия практической фитотерапии» (1998 г.). В июне 2000-го года он становится членом-корреспондентом Международной академии наук по экологии и безопасности жизнедеятельности.

Память о знаменитом педагоге и наставнике, общественном деятеле ветеранского движения сохраняют многие жители гатчинской земли. Похоронен ветеран на Меженском кладбище.

В.К. Мартынов с супругой

Открытое акционерное общество «Ленинградский опытный завод – Севзапмонтажавтоматика», место нахождения: 188324, Ленинградская область, Гатчинский район, поселок Лукаши, ул. Заводская, д. 33, ИНН:7810213056, КПП:470501001, ОГРН: 1037821027199

СООБЩЕНИЕ

Совет Директоров ОАО «ЛОЗ-СЗМА» извещает о проведении Внеочередного общего собрания акционеров ОАО «ЛОЗ-СЗМА в форме собрания (очное присутствие) 31 августа 2017 года по адресу: Россия, Ленинградская область, Гатчинский район, поселок Лукаши, ул. Заводская, д. 33.

Начало собрания – 31 августа 2017 года в 11:30 . Регистрация участников собрания будет проводиться по адресу: Ленинградская область, Гатчинский район, поселок Лукаши, ул. Заводская, д. 33, 31 августа 2017 года с 11:00.

Повестка дня внеочередного общего собрания акционеров:

– Об определении порядка проведения собрания, избрание секретаря и председателя собрания;

– О рассмотрении вопроса – заключение Договора поручительства № 7334/2/S5 между Обществом и АО «Райффайзенбанк»;

Список акционеров, имеющих право на участие в собрании, определен согласно Реестру ОАО на 10 августа 2017 года.

Для регистрации акционерам – физическим лицам необходимо иметь при себе паспорт, а лицам представляющим интересы акционеров – паспорт и надлежащим образом оформленную доверенность или иной документ, подтверждающий его полномочия.

С материалами по повестке дня можно ознакомиться в рабочие дни с 09:00 до 17:00 с 11 августа 2017 года по адресу 188324, Ленинградская область, Гатчинский район, поселок Лукаши, ул. Заводская, д. 33.

Совет директоров ОАО «ЛОЗ-СЗМА»

Что гатчинцам нужно знать перед покупкой земельного участка?

Гатчинский отдел Управления Росреестра по Ленинградской области обращает внимание жителей Гатчинского района на то, что нужно знать перед приобретением земельного участка.

В первую очередь, проверьте право собственности. Покупая земельный участок, убедитесь, что он находится в собственности у конкретного физического или юридического лица, и у земли нет обременения. Необходимую информацию можно узнать, заказав выписку из ЕГРН в МФЦ или на портале Росреестра.

Границы участка можно проверить на публичной кадастровой карте Росреестра. Если площадь приобретаемого участка совпадает с данными Росреестра – отлично, а вот если значительно превышает, то можно говорить о признаках самовольного занятия и использования указанной территории без прав, что является правонарушением, предусмотренным ст.7.1 Кодекса РФ об административных правонарушениях. Обязательно проверьте, чтобы постройки и ограждения, ограничивающие доступ на территорию, находились в границах земельного участка.

Проверьте земельный участок на соответствие целевому назначению, также запросив выписку из ЕГРН. Также информацию об объекте недвижимости бесплатно можно посмотреть в режиме онлайн на публичной кадастровой карте страны, либо воспользоваться сервисом «Справочная информация по объектам недвижимости» в режиме онлайн на сайте Росреестра. Обращаем вниманием, что для использования земельного участка с иным целевым назначением необходимо внести изменения в ЕГРН. Только после внесения указанных изменений можно говорить о законности использования земельного участка с иным целевым назначением.

Также проверьте, не входит ли земельный участок в зону с особыми условиями использования территории: водоохранную зону, охранные зоны магистральных трубопроводов, объектов системы газоснабжения, объектов электросетевого хозяйства и т.д. Строительство на таких участках может быть запрещено или ограничено.

Пресс-служба Управления Росреестра по Ленинградской области
47press_rosreestr@mail.ru

РЕКЛАМА / ВАКАНСИИ

ООО «АТЛАНТ»
ТРЕБУЮТСЯ:
- Рабочие со строительными специальностями, без в/п;
- Газоэлектросварщик;
- Отделочники;
- Кровельщик.

Оплата труда — сдельная. Лицам из других регионов предоставляется жилье.
ТЕЛ. 8-921-340-66-26, 8-81371-43-494
УЛ. РОЩИНСКАЯ, Д. 14, К. 1, ОФИС 2

Виолетта Полынцова – парапсихолог, доктор психологии
- Диагностика и снятие негатива
- Прогноз будущего на Магических картах 99%
- Оберег жизни со змеиной шкуркой
- Ладанка из бересты на Удачу

ТЕЛ. 8-921-913-56-10, 8-911-219-62-13
С 10.00 ДО 20.00
WWW.VEDUNIYA.RU

СРОЧНО!
Требуется продавец в магазин «24 часа»
Тел. 8-911-940-78-72

ООО «ПОСТРОЙ-КА»
- Загородное строительство
- Бани, бытовки, беседки, блок-контейнеры
- Продажа, аренда, доставка
- Доступные цены от производителя

Без выходных с 08-00 до 20-00
Гатчинский район, д. Большие Тайцы.
Электронная почта: spduet@mail.ru
Сайт: www.postroykaspb.ru
Тел./факс: 813 71 52-671, 921 992 33 48, 921 992 33 67

В столовую завода требуется
ПОВАР-УНИВЕРСАЛ
для приготовления обедов.
Тел. 8(81371)954-56, 223-42

Требуются:
– Машинист экскаватора
– Водитель категории «С», «Е»
– Автослесарь груз. авто
– Машинист бульдозера
– Водитель экскаватора – погрузчика
– Автоэлектрик груз. авто
Т. 8-911-000-30-95

МИНИСТЕРСТВО ОБОРОНЫ РОССИЙСКОЙ ФЕДЕРАЦИИ
ПУНКТ ОТБОРА НА ВОЕННУЮ СЛУЖБУ ПО КОНТРАКТУ (1 РАЗРЯДА) ПО ЛЕНИНГРАДСКОЙ ОБЛАСТИ
ПРИГЛАШАЕТ
граждан поступить на военную службу по контракту в Вооруженные Силы Российской Федерации на должности солдат (матросов), сержантов (старшин), прапорщиков (мичманов) на 2 или 3 года
Денежное довольствие от 20 000 до 65 000 рублей
ТРЕБОВАНИЯ
ПРЕДЪЯВЛЯЕМЫЕ К КАНДИДАТАМ НА ВОЕННУЮ СЛУЖБУ ПО КОНТРАКТУ:
ЗДОРОВЬЕ - годен к военной службе по категории А и Б
ВОЗРАСТ - заключение первого контракта - 18 - 40 лет
ОБРАЗОВАНИЕ - не ниже основного общего
ПРОФПРИГОДНОСТЬ - I, II категории
ФИЗИЧЕСКАЯ ПОДГОТОВКА - сдача нормативов в соответствии с требованиями ИФП-2015
ОТСУТСТВИЕ НЕГАТИВНОЙ ИНФОРМАЦИИ ИЗ МВД РФ
БОЛЕЕ ПОДРОБНУЮ ИНФОРМАЦИЮ ВЫ МОЖЕТЕ ПОЛУЧИТЬ ПО ТЕЛЕФОНАМ:
(812) 572-20-30 (812) 572-18-71
г.Санкт-Петербург, Набережная реки Фонтанки, д. 90, корпус 3 (вход со двора)
Звенигородская Сенная площадь Садовая

ул. Карла Маркса, 14-а, с 10-00 до 20-00
ДОСТАВКА ПИТЬЕВОЙ ВОДЫ
на дом и в офис, доставка в день заказа
стоимость одного бутыля от 110 рублей
Продажа помп, кулеров в наличии и на заказ, ремонт и чистка кулеров
Тел. заказа воды: 8(921)954-04-30, 8(906)262-85-15

ПИШИТЕ НАМ В РЕДАКЦИЮ на e-mail: oreol-47@mail.ru

ПРИГЛАШАЕМ НА РАБОТУ СПЕЦИАЛИСТА ПО ЗАКУПКАМ
Занятость: постоянная
Образование: высшее
Опыт работы: от 3 лет по 44-ФЗ (опыт по 223-ФЗ приветствуется)
Необходимые навыки специалиста:
- разработка плана закупок, осуществление подготовки изменений для внесения в план закупок
- подготовка обоснования закупки при формировании плана закупок;
- разработка плана-графика, осуществление подготовки изменений для внесения в план-график
- определение и обоснование начальной (максимальной) цены контракта
- работа в системе ЕИС, АЦК-Госзаказ.
- подготовка и размещение в единой информационной системе извещений об осуществлении закупок, документации о закупках и проектов контрактов, подготовка и направление приглашений принять участие в определении поставщиков (подрядчиков, исполнителей) закрытыми способами;
- осуществление закупок, в том числе заключение контрактов;
- участие в рассмотрении дел об обжаловании результатов определения поставщиков (подрядчиков, исполнителей) и подготовка материалов для выполнения претензионно-исковой работы;
- организация в случае необходимости на стадии планирования закупок консультации с поставщиками (подрядчиками, исполнителями) и участие в таких консультациях в целях определения состояния конкурентной среды на соответствующих рынках товаров, работ, услуг, определения наилучших технологий и других решений для обеспечения государственных и муниципальных нужд;
- иные полномочия, предусмотренные 44-ФЗ.

Тел. 8(81371) 4-05-06, 8-921-910-84-25

СТРОИТЕЛЬНЫЕ УСЛУГИ
ФУНДАМЕНТЫ, ДОМА, БАНИ, КРЫШИ
РЕСТАВРАЦИЯ СТАРЫХ ПОСТРОЕК
ЛАНДШАФТНЫЙ ДИЗАЙН
ОТДЕЛОЧНЫЕ РАБОТЫ
РЕМОНТ ДОРОГ, И Т. Д.
+7-921-775-29-61,
+7-911-230-49-24
Александр

Рекламная служба «Гатчина-ИНФО»
8 921 309-33-00
oreol-reklama@mail.ru

Хорошие ОКНА в АРСЕНАЛЕ
ОКНА АРСЕНАЛ СТРОИТЕЛЬНАЯ КОМПАНИЯ
6880 руб. 1400 1200
9600 руб. 1400 2000
11000 руб. 1400 1200 2100 700
Квалифицированный монтаж
Немецкие профили
Срок изготовления 5 дней
Гарантия 5 лет
REHAU
IVAPER
VEKA
От 3 изделий - москитная сетка в ПОДАРОК
реклама
Гатчина, Соборная д. 11 (3 этаж)
22-7-62 8(921)578-60-40

Погода в Гатчине и районе. Круглосуточно. На «Ореол47»

ЧЕТВЕРГ **17 августа**

1

05:00 «Доброе утро»
09:00, 12:00, 15:00, 18:00, 03:00 Новости
09:20, 04:10 «Контрольная закупка»
09:50 «Жить здорово!» 12+
10:55, 03:05 «Модный приговор»
12:15 «Наедине со всеми» 16+
13:20, 15:15, 17:00 «Время покажет» 16+
16:00 «Мужское / Женское» 16+
18:45 «На самом деле» 16+
19:50 «Пусть говорят» 16+
21:00 «Время»
21:35 Т/с «Штрафник» 16+
23:40 Т/с «Четыре сезона в Гаване» 18+
01:25 Х/ф «Моложе себя и не почувствуешь» 12+

РОССИЯ 1

05:00, 09:15 «Утро России»
09:00, 11:00, 14:00, 17:00, 20:00 Вести
09:55 «О самом главном» Ток-шоу 12+
11:40, 14:40, 17:20, 20:45 Вести. Местное время
11:55 Т/с «Каменская» 16+
14:55 Т/с «Тайны следствия» 12+
17:40 «Прямой эфир» 16+
18:50 «60 Минут» Ток-шоу 12+
21:00 Т/с «Гражданин Никто» 12+
01:25 Т/с «Защитница» 16+
03:20 Т/с «Василиса» 12+

5

05:00, 09:00, 13:00, 22:00 «Известия»
05:10, 06:30, 07:40 Т/с «Долгая дорога в дюнах» 16+
09:25, 10:20, 11:10, 12:05, 13:25, 14:25 Т/с «Дальнобойщики» 16+
15:20 Х/ф «Дальнобойщики-2» 16+
16:20, 17:00, 17:25 Т/с «Детективы» 16+
18:00, 18:50, 19:35, 20:20, 21:10 Т/с «След» 16+
22:30, 23:15 Т/с «Последний мент» 16+
00:00 «Известия. Итоговый выпуск»
00:30 Х/ф «Мужики!» 12+
02:25 Х/ф «Добровольцы» 12+

НТВ

05:00, 06:05 Т/с «Адвокат» 16+
06:00, 10:00, 13:00, 16:00, 19:00 Сегодня
07:00 «Деловое утро НТВ» 12+
09:00 Т/с «Возвращение Мухтара» 16+
10:20 Т/с «Лесник» 16+
12:00 «Суд присяжных» 16+
13:25, 18:30 Обзор. Чрезвычайное происшествие
14:00, 16:30 Т/с «Улицы разбитых фонарей» 16+
19:40 Т/с «Морские дьяволы» 16+
00:35 Т/с «Десант есть десант» 16+
02:30 «Суд присяжных: Главное дело» 16+
04:05 Т/с «Преступление будет раскрыто» 16+

ТНТ

07:00, 07:30 «Два с половиной повара. Открытая кухня» 12+
08:00, 08:30 «ТНТ. Best» 16+
09:00 «Дом-2. Lite» 16+
10:30 «Дом-2. Остров любви» 16+
12:00 «Битва экстрасенсов» 16+
13:30, 14:00, 14:30, 15:00, 15:30, 16:00, 16:30, 17:00, 17:30, 18:00, 18:30, 19:00, 19:30 Т/с «Универ. Новая общага» 16+
20:00, 20:30 Т/с «СашаТаня» 16+
21:00 Шоу «Студия Союз» 16+
22:00 Т/с «Импровизация» 16+
23:00 «Дом-2. Город любви» 16+
00:00 «Дом-2. После заката» 16+
01:00 Т/с «Сладкая жизнь» 18+
01:50 Х/ф «Чего хочет девушка» 12+
03:55 «ТНТ-Club» 16+
04:00, 04:55 «Перезагрузка» 16+
05:55 «Ешь и худей!» 12+
06:25 Т/с «Саша + Маша» 16+

МАТЧ!

06:30 Д/с «Поле битвы» 12+
07:00, 08:55, 11:30, 14:55, 18:20, 21:55 Новости
07:05, 11:35, 15:00, 18:25, 22:00 Все на Матч!
09:00 Д/ц «500 лучших голов» 12+
09:30 Футбол. Лига Европы. Раунд плей-офф. «Утрехт» (Нидерланды) – «Зенит» (Россия) 0+
12:05 Футбол. Лига чемпионов. Раунд плей-офф. «Истанбул» (Турция) – «Севилья» (Испания) 0+
14:05 Д/ц «Высшая лига» 12+
14:35 Специальный репортаж «КХЛ. Разогрев» 12+
15:30, 18:55 Специальный репортаж «Братский футбол» 16+
16:00 Футбол. Суперкубок Испании. «Реал» (Мадрид) – «Барселона» 0+
19:25 Все на футбол!
19:55 Футбол. Лига Европы. Раунд плей-офф. «Краснодар» (Россия) – «Црвена Звезда» (Сербия) 0+
23:00 Х/ф «Самоволка» 16+
01:00 Обзор Лиги Европы 12+
01:30 Футбол. Лига чемпионов. Раунд плей-офф. «Селтик» (Шотландия) – «Астана» (Казахстан) 0+
03:30 Профессиональный бокс. Дмитрий Бивол против Сэмюэла Кларксона. Бой за временный титул чемпиона мира по версии WBA в полутяжёлом весе 16+
04:50 Д/ф «Мой путь к Олимпии» 16+

ТВЦ

06:00 «Настроение»
08:10 «Доктор И...» 16+
08:40 Х/ф «Два капитана»
10:35 Д/ф «Елена Сафонова. В поисках любви» 12+
11:30, 14:30, 19:40, 22:00 События 16+
11:50 Т/с «Чисто английское убийство» 12+
13:40 «Мой герой. Роман Мадянов» 12+
14:50 «Город новостей» 16+
15:05, 02:20 Т/с «Пуаро Агаты Кристи» 12+
16:55 «Естественный отбор» Ток-шоу 12+
17:50 Х/ф «Раненое сердце» 12+
20:00 «Петровка, 38» 16+
20:20 «Право голоса» 16+
22:30 «10 самых... Скандалы с прислугой» 16+
23:05 Д/ф «Смерть на съёмочной площадке» 12+
00:00 События. 25-й час 16+
00:20 Х/ф «Арлетт» 12+
04:05 Д/ф «Мэрилин Монро и её последняя любовь» 12+
05:05 «Без обмана. Чайная бесцеремония» 16+

МИР

05:00, 04:15 «Территория заблуждений» 16+
06:00, 09:00 «Документальный проект» 16+
07:00 «С бодрым утром!» 16+
08:30, 12:30, 16:30, 19:30, 23:00 Новости 16+
12:00, 16:00, 19:00 «Информационная программа 112» 16+
13:00, 23:25 «Загадки человечества» 16+
14:00 Х/ф «Джек – покоритель великанов» 12+
17:00 «Тайны Чапман» 16+
18:00, 03:20 «Самые шокирующие гипотезы» 16+
20:00 Х/ф «Время ведьм» 16+
21:45 «Смотреть всем!» 16+
00:30 Х/ф «Возвращение Супермена» 12+

МИР

06:00, 10:00 М/с «Маша и Медведь» 0+
07:00, 19:20 Т/с «ОСА» 16+
08:35 «Нет проблем» 16+
10:05, 01:40 Х/ф «Материнская клятва» 12+
13:00, 16:00, 19:00 Новости
13:15 Д/ф «Луи де Фюнес. Человек-оркестр» 16+
14:25, 04:10 «Другой мир» 12+
15:00 Т/с «Домработница» 16+
16:15 «Секретные материалы» 16+
17:10, 18:05, 04:40 Т/с «Возвращение Мухтара 2» 16+
23:10 Х/ф «Географ глобус пропил» 16+

ЗВЕЗДА

06:10 Д/ф «Легендарные полководцы. Алексей Брусилов» 12+
07:10 Х/ф «Риск без контракта» 12+
09:00, 13:00, 18:00, 23:00 Новости дня
09:15, 10:05, 21:35 «Процесс» 12+
10:00, 14:00 Военные новости
10:45 «Специальный репортаж» 12+
11:25, 13:15, 14:05 Т/с «Опера. Хроники убойного отдела» 16+
18:40 Д/с «Крылатый космос. Стратегия звездных войн. Буран над миром» 12+
19:35 «Легенды кино» 6+
20:20 «Теория заговора» 12+
20:45 «Код доступа» 12+
23:15 Д/с «Легенды советского сыска» 16+
00:00 «Звезда на «Звезде» 6+
00:45 Х/ф «Женя, Женечка и «Катюша»
02:25 Х/ф «Небесные ласточки»
05:05 Д/ф «Прекрасный полк. Маша» 12+

СТС

06:00 М/с «Смешарики» 0+
06:30 М/с «Фиксики» 0+
07:00, 08:30 М/с «Семейка Крудс. Начало» 6+
07:25 М/с «Три кота» 0+
07:40 М/с «Драконы. Гонки по краю» 6+
09:00, 00:30 «Уральские пельмени. Любимое» 16+
09:45 Х/ф «Стукач» 12+
12:00 Т/с «Мамочки» 16+
13:00 Т/с «Кухня» 16+
15:00 Т/с «Восьмидесятые» 12+
17:00 Т/с «Воронины» 16+
21:00 Х/ф «Защитник» 16+
22:45 Т/с «Пока цветёт папоротник» 16+
01:00 Х/ф «500 дней лета» 16+
02:50 Х/ф «Парикмахерша и чудовище» 0+
04:50 Т/с «Семья» 16+
05:45 «Музыка на СТС» 16+

ТВ3

06:00 Мультфильмы 0+
09:30, 10:00, 17:30, 18:00 Т/с «Слепая» 12+
10:30, 11:00, 16:00, 16:30, 17:00 Д/ф «Гадалка» 12+
11:30, 12:30 «Не ври мне» 12+
13:30, 14:00, 14:30 Д/ф «Охотники за привидениями» 16+
15:00 «Мистические истории» 16+
18:30 «Дневник экстрасенса» 12+
19:30, 20:30 Т/с «Напарницы» 12+
21:15, 22:15 Т/с «Менталист» 12+
23:00 Х/ф «Клетка» 16+
01:00, 02:00, 03:00, 04:00, 05:00 Т/с «Навигатор» 16+

РОССИЯ К

06:30 Канал «Евроньюс»
10:00, 15:00, 19:30, 23:20 Новости культуры
10:20, 21:45 Т/с «Коломбо»
11:55 Д/с «Сигналы точного времени»
12:25 Д/ф «Вспоминая Юрия Германа»
13:05 Сказки из глины и дерева. Каргопольская глиняная игрушка
13:20, 19:45 Черные дыры. Белые пятна
14:00, 01:55 М.Мусоргский. «Картинки с выставки»
14:40 Д/ф «Плитвицкие озёра. Водный край и национальный парк Хорватии»
15:10, 21:20 «Толстые»
15:35, 20:25 Д/с «Метроном. История Парижа»
16:30 «Эрмитаж»
17:00, 23:35 Х/ф «Два капитана»
18:15 Д/ф «Оркни. Граффити викингов»
18:30, 00:50 Д/с «Весёлый жанр невесёлого времени»
19:15 «Спокойной ночи, малыши!»
23:10 Д/ф «Томас Кук»
01:30 Д/ф «Левон Лазарев. Шаг в вечность»
02:35 Pro memoria. «Лютеция Демарэ»

ДОМАШНИЙ

06:30, 05:30 «Жить вкусно с Джейми Оливером» 16+
07:30 «По делам несовершеннолетних» 16+
11:30 «Давай разведемся!» 16+
14:30 «Тест на отцовство»
16:30 Д/с «Понять. Простить» 16+
17:05, 18:05, 19:00 Т/с «Женский доктор» 16+
18:00, 23:35 «6 кадров» 16+
20:50 Т/с «Всегда говори всегда 5» 16+
00:30 Х/ф «Невеста с заправки» 16+
02:30 Х/ф «Синьор Робинзон» 16+
04:35 Т/с «Доктор Хаус» 16+

TV 1000

06.10, 18.30 Сезон охоты 2
07.50 История рыцаря
10.30 Авиатор
13.45 Аноним
16.25 Я всё ещё знаю, что вы сделали прошлым летом
20.10 вне КЛАССНОЕ чтение
00.05 Жена астронавта
02.10 На краю
04.05 Соблазн

РУССКОЕ КИНО TV 1000

06.20 Дурак
08.40 Руд и Сэм
10.40 Лёгок на помине
12.20 Старое доброе кино
14.20 Голоса большой страны
16.20, 17.10, 04.20, 05.10 Парфюмерша
18.20 Иерей-сан
20.20 Суходол
22.20 Узник старой усадьбы
00.30 Тряпичный союз
02.30 Хороший мальчик

TV XXI

10.00, 18.00, 02.00 В следующий раз я буду стрелять в сердце
11.55, 19.55, 03.55 Возвращение в Брайдсхед
14.10, 22.10, 06.10 Агентура
15.05, 23.05, 07.05 Спокойный день в конце войны
15.45, 23.45, 07.45 Страшные сказки

EUROSPORT

04.00, **07.00**, **08.00**, **12.30**, **13.30** Велоспорт

05.00, **09.00**, **19.00**, **23.00**, **02.30** Снукер

12.00, **14.30**, **15.45**, **16.15**, **16.45**, **20.45**, **00.30**, **01.30** Футбол

Помогите, пожалуйста, найти собаку! Без лечения погибнет!

Терьеристая бородатая девочка, спина черная, живот и лапы бело-рыжие. Среднего размера. Кличка Дружа. Перелом правой задней лапы, установлена внешняя металлическая пластина. На лапе с внутренней стороны огромная открытая рана. Ласковая лизунья. Если есть возможность, придержите, пожалуйста. Сразу приеду. Вознаграждение. Спасибо!!!

Звонить 8(921)344-07-77

Продам автомобиль

Ssang Yong Kyron. 2010 года выпуска, 2,0 л., мощность 103,6/141, пробег 58 тыс. км 700 тыс. руб.

Тел. +7 921 400 46 18

ПЯТНИЦА **18 августа**

Приём частных бесплатных объявлений по телефону 930-33

05:00 «Доброе утро»
09:00, 12:00, 15:00, 18:00 Новости
09:20 «Контрольная закупка»
09:50 «Жить здорово!» 12+
10:55, 04:40 «Модный приговор»
12:15 «Наедине со всеми» 16+
13:20, 15:15, 17:00 «Время покажет» 16+
16:00 «Мужское / Женское» 16+
18:45 «На самом деле» 16+
19:50 «Поле чудес» 16+
21:00 «Время»
21:30 Музыкальный фестиваль «Жара». Гала-концерт
00:00 «Мистер Динамит: Восход Джеймса Брауна» 16+
02:15 Х/ф «Канкан» 12+

РОССИЯ 1

05:00, 09:15 «Утро России»
09:00, 11:00, 14:00, 17:00, 20:00 Вести
09:55 «О самом главном» Ток-шоу 12+
11:40, 14:40, 17:20, 20:45 Вести. Местное время
11:55 Т/с «Каменская» 16+
14:55 Т/с «Тайны следствия» 12+
17:40 «Прямой эфир» 16+
18:50 «60 Минут» Ток-шоу 12+
21:00 «Юморина» 12+
23:15 Х/ф «Отпуск летом» 12+
01:10 Т/с «Защитница» 16+
03:05 Т/с «Василиса» 12+

5

05:00, 09:00, 13:00 «Известия»
05:10, 06:25, 07:40 Т/с «Долгая дорога в дюнах» 16+
09:25, 10:15, 11:10, 12:05, 13:25, 14:20, 15:20 Т/с «Дальнобойщики 2» 16+
16:20, 16:55, 17:30, 22:45, 23:25, 00:05, 00:35, 01:00, 01:35, 02:00, 02:30, 02:55, 03:30, 03:55, 04:20 Т/с «Детективы» 16+
18:00, 18:45, 19:30, 20:20, 21:05, 21:55 Т/с «След» 16+

НТВ

05:00, 06:05 Т/с «Адвокат» 16+
06:00, 10:00, 13:00, 16:00, 19:00 Сегодня
07:00 «Деловое утро НТВ» 12+
09:00 Т/с «Возвращение Мухтара» 16+
10:20 Т/с «Лесник» 16+
12:00 «Суд присяжных» 16+
13:25, 18:30 Обзор. Чрезвычайное происшествие
14:00, 16:30 Т/с «Улицы разбитых фонарей» 16+
19:40 Т/с «Морские дьяволы» 16+
00:40 «Мы и наука. Наука и мы» 12+
01:40 «Поедем, поедим!» 0+
02:15 «Суд присяжных: Главное дело» 16+
03:55 Т/с «Преступление будет раскрыто» 16+

ТНТ

07:00, 07:30 «Два с половиной повара. Открытая кухня» 12+
08:00, 08:30 «ТНТ. Best» 16+
09:00 «Дом-2. Lite» 16+
11:00 «Дом-2. Остров любви» 16+
12:00 «Битва экстрасенсов» 16+
13:30, 14:00, 14:30, 15:00, 15:30 Т/с «Универ. Новая общага» 16+
16:00, 17:00, 18:00, 19:00, 19:30, 20:00 «Открытый микрофон. Дайджесты 2017» 16+
21:00 «Комеди Клаб. Дайджест» 16+
22:00 Т/с «Открытый микрофон» 16+
23:00 «Дом-2. Город любви» 16+
00:00 «Дом-2. После заката» 16+
01:00 «Такое кино!» 16+
01:30 Х/ф «Тело Дженнифер» 16+
03:35, 04:30 «Перезагрузка» 16+
05:40 «Саша + Маша. Лучшее» 16+
06:00 Т/с «Вероника Марс» 16+

МАТЧ!

06:30 Д/с «Поле битвы» 12+
07:00, 08:55, 11:25, 14:55 Новости
07:05, 11:35, 15:00, 17:25, 23:25 Все на Матч!
09:00 Д/ц «500 лучших голов» 12+
09:30 Х/ф «Самоволка» 16+
12:05 Специальный репортаж «Братский футбол» 16+
12:35 Футбол. Лига Европы. Раунд плей-офф. «Краснодар» (Россия) – «Црвена Звезда» (Сербия) 0+
14:35 Специальный репортаж «КХЛ. Разогрев» 12+
15:25 Х/ф «Герой» 12+
17:55 Д/ф «Тренеры. Live» 12+
18:25 Все на футбол! Афиша 12+
19:25 РОСГОССТРАХ ЧРФ. «Тосно» – «СКА-Хабаровск» 0+
21:25 Футбол. Чемпионат Германии. «Бавария» – «Байер» 0+
00:00 Байк-шоу 16+
01:00 Футбол. Суперкубок Англии. «Челси» – «Арсенал» 0+
03:10 Футбол. Суперкубок Италии. «Ювентус» – «Лацио» 0+
05:20 Футбол. Суперкубок Испании. «Реал» (Мадрид) – «Барселона» 0+

ТВЦ

06:00 «Настроение»
08:00 Д/ф «Судьба резидента» 12+
08:35 Х/ф «Возвращение резидента» 12+
11:20, 11:50 Х/ф «Конец операции «Резидент» 12+
11:30, 14:30, 19:40, 22:00 События 16+
14:50 «Город новостей» 16+
15:10 «10 самых... Скандалы с прислугой» 16+
15:45 Х/ф «Дело Румянцева»
17:50 Х/ф «Призрак на двоих» 12+
20:05 «Петровка, 38» 16+
20:20 «Право голоса» 16+
22:30 «Жена. История любви» 16+
00:00 Х/ф «Разрешите тебя поцеловать... на свадьбе» 12+
01:55 Т/с «Пуаро Агаты Кристи» 12+

05:00, 03:30 «Территория заблуждений» 16+
06:00, 09:00 «Документальный проект» 16+
07:00 «С бодрым утром!» 16+
08:30, 12:30, 16:30, 19:30 Новости 16+
12:00, 15:55, 19:00 «Информационная программа 112» 16+
13:00 «Загадки человечества» 16+
14:00 Х/ф «Время ведьм» 16+
17:00 «Тайны Чапман» 16+
18:00 «Самые шокирующие гипотезы» 16+
20:00 Д/п «Как они нас убивают? Тайная жизнь домашних животных» 16+
21:00 Д/п «Танковый бой: лучшие против лучших» 16+
23:00 Х/ф «Вне/себя» 16+
01:10 Х/ф «Дьявольский особняк» 16+

МИР

06:05 М/с «Маша и Медведь» 0+
07:00 Т/с «ОСА» 16+
08:40 Х/ф «Добро пожаловать, или посторонним вход воспрещен!» 6+
10:05, 01:20 Х/ф «Месть и закон» 16+
13:00, 16:00, 19:00 Новости
13:15 Д/ф «Брюнетки против блондинок» 16+
14:25 «Другой мир» 12+
15:00 Т/с «Домработница» 16+
16:15 «Секретные материалы» 16+
17:10 Х/ф «Осторожно, бабушка!» 12+
19:20 Х/ф «Покровские ворота» 12+
22:00 Фестиваль Авторадио «Дискотека 80-х» 12+
00:55 «Держись, шоубиз!» 16+
04:00 Мультфильмы 6+

06:05 «Научный детектив» 12+
06:40 Х/ф «Мировой парень» 6+
08:25, 09:15, 10:05 Х/ф «В стреляющей глуши» 12+
09:00, 13:00, 18:00, 23:00 Новости дня
10:00, 14:00 Военные новости
10:35 Х/ф «Стрелы Робин Гуда» 6+
12:15, 13:15 Х/ф «Горячая точка» 12+
14:05 Х/ф «Рысь» 16+
16:10 Х/ф «Приказано взять живым» 6+
18:40 Х/ф «Женитьба Бальзаминова» 6+
20:30 Х/ф «Пираты XX века» 12+
22:10, 23:15 Х/ф «Берем все на себя»
00:00 Х/ф «Правда лейтенанта Климова» 12+
01:45 Х/ф «Подвиг Одессы» 6+
04:30 Д/ф «Зафронтовые разведчики» 12+

СТС

06:00 М/с «Смешарики» 0+
06:30 М/с «Фиксики» 0+
07:00, 08:30 М/с «Семейка Крудс. Начало» 6+
07:25 М/с «Три кота» 0+
07:40 М/с «Драконы. Гонки по краю» 6+
09:00, 19:00 «Уральские пельмени. Любимое» 16+
10:10 Х/ф «Защитник» 16+
12:00 Т/с «Мамочки» 16+
13:00 Т/с «Кухня» 16+
15:00 Т/с «Восьмидесятые» 16+
17:00 Т/с «Воронины» 16+
19:30 Шоу «Уральских пельменей» 16+
21:00 Х/ф «Элизиум» 16+
23:05 Х/ф «Пятьдесят оттенков серого» 18+
01:30 Х/ф «Отступники» 16+
04:20 Т/с «Супергёрл» 16+
05:15 «Ералаш» 0+
05:40 «Музыка на СТС» 16+

ТВ3

06:00 Мультфильмы 0+
09:30, 10:00, 17:30 Т/с «Слепая» 12+
10:30, 11:00, 16:00, 16:30, 17:00 Д/ф «Гадалка» 12+
11:30, 12:30 «Не ври мне»
13:30, 14:00, 14:30 Д/ф «Охотники за привидениями» 16+
15:00 «Мистические истории» 16+
18:00 «Дневник экстрасенса» 16+
19:00 «Человек-невидимка»
20:00 Х/ф «Пиксели» 12+
22:00 Х/ф «Час пик 3» 16+
23:45 Х/ф «Полет Феникса»
02:00 Х/ф «Проект Х: Дорвались» 16+
03:45 «Тайные знаки. Обещать-не значит жениться» 12+
04:30 «Тайные знаки. Маги у трона» 12+
05:15 «Тайные знаки. Свадьба – начало брака или конец любви?» 12+

РОССИЯ К

06:30 Канал «Евроньюс»
10:00, 15:00, 19:30, 23:00 Новости культуры
10:20 Т/с «Коломбо»
11:50 Д/ф «Тихо Браге»
11:55 Д/с «Сигналы точного времени»
12:25 Д/ф «Братья Стругацкие. Дети Полудня»
13:05 Сказки из глины и дерева. Филимоновская игрушка
13:20 Черные дыры. Белые пятна
14:00, 01:55 Д.Шостакович. Симфония N10
15:10 «Толстые»
15:35 Д/с «Метроном. История Парижа»
16:30 «Эрмитаж»
17:00, 23:15 Х/ф «Два капитана»
19:20 Д/ф «Эрнест Резерфорд»
19:45 Большая опера – 2016
21:30 Искатели. «Сокровища Радзивиллов»
22:15 Б.Токарев. Острова
01:40 М/ф для взрослых «Мена»

ДОМАШНИЙ

06:30, 06:00 «Жить вкусно с Джейми Оливером»
07:30 «По делам несовершеннолетних» 16+
11:00 Х/ф «Повороты судьбы»
18:00 «Любовь зла» 16+
19:00 Х/ф «Гадкий утенок»
22:40 «Любовь зла»16+
23:40 «6 кадров» 16+
00:30 Х/ф «Не могу сказать «прощай» 16+
02:15 Х/ф «Нечаянная радость» 16+

TV 1000

06.10, 18.05 Назад в будущее II
08.15 Жена астронавта
10.20 Властелин колец
14.05 Соблазн
16.20 На краю
20.10 Дневник горничной
22.10 Холод в июле
00.20 Секс по дружбе
02.30 Счастливчик Гилмор
04.00 Искупление

РУССКОЕ КИНО TV 1000

06.20 Ставка на любовь
08.20 Суходол
10.15 Узник старой усадьбы
12.25 Старое доброе кино
14.25 Хороший мальчик
16.20, **17.10**, **04.20**, **05.10** Парфюмерша
18.20 Коля - Перекати поле
20.20 Монах и Бес
22.35 Мы из будущего
00.55 Сёстры
02.35 Прозрение

TV XXI

10.00, **18.00**, **02.00** Двойник
11.35, **19.35**, **03.35** Молодая кровь
13.35, **21.35**, **05.35** Агентура
14.30, **22.30**, **06.30** К чему-то прекрасному
16.15, **00.15**, **08.15** Все самое лучшее

04.00, **07.00**, **08.00**, **12.30**, **15.00**, **17.00**, **18.00**, **20.45**, **22.00**, **01.30** Велоспорт
05.00, **09.00**, **19.00**, **23.00**, **02.30** Снукер
12.00 WATTS
13.30, **00.30** Футбол

ГАТЧИНА. ФОТОИСТОРИЯ

Тракторист Гатчинторга производит развозку кваса в точки продажи. 1980-годы. Фото Юрия Алексеевича Прокошева.

Угол Проспекта и 7-й Армии. 1980-е. Фото Юрия Алексеевича Прокошева.

СУББОТА **19 августа**

05:50, 06:10 «Россия от края до края» 12+
06:00, 10:00, 12:00, 18:00 Новости
06:50 Т/с «Три мушкетера» 12+
08:45 М/с «Смешарики. Новые приключения»
09:00 «Играй, гармонь любимая!»
09:45 «Слово пастыря»
10:15 «Неслужебный роман Людмилы Ивановой» 12+
11:20 Смак 12+
12:15 «Идеальный ремонт»
13:15 «Вокруг смеха. В Ялте»
15:00 Музыкальный фестиваль «Жара». Гала-концерт
18:15 «Муслим Магомаев. Нет солнца без тебя...» 12+
19:20 «Кто хочет стать миллионером?»
21:00 «Время»
21:20 «Сегодня вечером» 16+
23:00 «Клуб Весёлых и Находчивых». Премьер-лига 16+
00:30 Х/ф «Идентификация Борна» 12+
02:45 Х/ф «Че!» 16+
04:45 «Модный приговор»

РОССИЯ 1

05:15 Т/с «Без следа» 12+
07:10 «Живые истории»
08:00, 11:20 Вести. Местное время
08:20 Россия. Местное время 12+
09:20 «Сто к одному»
10:10 «Пятеро на одного»
11:00, 14:00, 20:00 Вести
11:40 «Юмор! Юмор! Юмор!!!» 16+
14:20 Х/ф «Мой близкий враг» 12+
18:00 «Субботний вечер»
20:50 Х/ф «Счастье по договору» 12+
00:50 Х/ф «Свадьбы не будет» 12+
02:50 Т/с «Марш Турецкого 3» 12+

5

05:00 М/ф «Веселая карусель. Где обедал воробей?», «Привет мартышке», «Приезжайте в гости», «Как Маша поссорилась с подушкой», «Разрешите погулять с вашей собакой», «Как утенок-музыкант стал футболистом», «Кто получит приз» 0+
09:00 «Известия»
09:15, 10:05, 11:00, 11:50, 12:35, 13:30, 14:15, 15:05, 15:55, 16:40, 17:30, 18:10, 19:05, 19:55, 20:45, 21:35, 22:20, 23:10 Т/с «След» 16+
00:00, 00:55, 01:50, 02:40, 03:30, 04:25, 05:15, 06:10 Т/с «Высший пилотаж» 16+

НТВ

04:50 Д/ф «Муслим Магомаев» 12+
05:50 «Ты супер!» 6+
08:00, 10:00, 16:00, 19:00 Сегодня
08:20 «Устами младенца» 0+
09:00 Готовим с Алексеем Зиминым 0+
09:25 «Умный дом» 0+
10:20 «Главная дорога» 16+
11:00 «Еда живая и мёртвая» 12+
11:55 «Квартирный вопрос» 0+
13:00 «НашПотребНадзор» 16+
14:05 «Поедем, поедим!» 0+
15:05 «Своя игра» 0+
16:20 «Однажды...» 16+
17:00 «Секрет на миллион» 16+
19:25 Т/с «Куба» 16+
01:00 «Экстрасенсы против детективов» 16+
02:30 «Суд присяжных: Главное дело» 16+
04:05 Т/с «Преступление будет раскрыто» 16+

ТНТ

07:00 Х/ф «Скуби-Ду» 12+
08:30, 03:10 «ТНТ MUSIC» 16+
09:00 «Агенты 003» 16+
09:30 «Дом-2. Lite» 16+
10:30 «Дом-2. Остров любви» 16+
11:30 «Школа ремонта» 12+
12:30, 13:00, 13:30, 14:00, 14:30, 15:00, 15:30, 15:55, 16:25, 16:55, 17:20, 17:50, 18:15 Т/с «СашаТаня» 16+
18:45 Х/ф «Kingsman: Секретная служба» 16+
21:30 «Танцы» 16+
23:30 «Дом-2. Город любви» 16+
00:30 «Дом-2. После заката» 16+
01:30 Х/ф «Идиократия» 16+
03:40, 04:40 «Перезагрузка» 16+
05:45 «Саша + Маша. Лучшее» 16+
06:00 Т/с «Вероника Марс» 16+

МАТЧ!

06:30 Футбол. Суперкубок Испании. «Реал» (Мадрид) – «Барселона» 0+
07:30 «Звёзды футбола» 12+
08:00 Все на Матч! События недели 12+
08:45 Д/ф «Тренеры. Live» 12+
09:15 Х/ф «Герой» 12+
11:15, 13:45, 19:45, 22:55 Новости
11:25 Автоспорт. Mitjet 2L. Кубок России 12+
12:15 «Автоинспекция» 12+
12:45 Все на футбол! Афиша 12+
13:55, 23:00 Все на Матч!
14:25 «НЕфутбольная страна» 12+
14:55 РОСГОССТРАХ ЧРФ. «Урал» (Екатеринбург) – ЦСКА 0+
16:55 РОСГОССТРАХ ЧРФ. «Спартак» (Москва) – «Локомотив» (Москва) 0+
19:55 РОСГОССТРАХ ЧРФ. «Рубин» (Казань) – «Анжи» (Махачкала) 0+
21:55 Автоспорт. Mitjet 2L. Кубок России 0+
23:30 Летняя Универсиада-2017. Церемония открытия 0+
01:00 Футбол. Чемпионат Англии. «Суонси» – «Манчестер Юнайтед» 0+
03:00 Футбол. Чемпионат Италии. «Ювентус» – «Кальяри» 0+
05:00 Профессиональный бокс. Теренс Кроуфорд против Джулиуса Индонго. Бой за титулы чемпиона мира по версиям WBC, WBO, IBF и WBA Super в первом полусреднем весе 16+

ТВЦ

05:30 «Марш-бросок» 12+
05:55 «АБВГДейка»
06:25 Х/ф «Остров сокровищ»
08:10 «Православная энциклопедия» 6+
08:35 Д/ф «Екатерина Савинова. Шаг в бездну» 12+
09:30 Х/ф «Обыкновенный человек» 12+
11:30, 14:30, 21:00 События 16+
11:45 Х/ф «Пять минут страха» 12+
13:25, 14:45 Х/ф «Замуж после всех» 12+
17:25 Х/ф «Опасное заблуждение» 12+
21:15 «Право голоса» 16+
00:30 «Бильярд на шахматной доске». Специальный репортаж 16+
01:05 «90-е. Голые Золушки» 16+
01:55 «Прощание. Андрей Миронов» 16+
02:45 Д/ф «Смерть на съёмочной площадке» 12+
03:50 Т/с «Инспектор Льюис» 12+

05:00, 17:00, 04:00 «Территория заблуждений» 16+
07:30 Т/с «Агенты «Щ.И.Т.» 16+
10:00 «Минтранс» 16+
10:45 «Самая полезная программа» 16+
11:40 «Ремонт по-честному» 16+
12:25, 12:35, 16:35 «Военная тайна» 16+
12:30, 16:30 Новости 16+
19:00 Д/п «Засекреченные списки. Тайное братство: кто хочет управлять миром?» 16+
21:00 Х/ф «Боги Египта» 16+
23:15 Х/ф «Скайлайн» 16+
01:00 Х/ф «Жена астронавта» 18+
03:00 «Самые шокирующие гипотезы» 16+

06:00, 08:20 М/с «Маша и Медведь» 0+
07:50 «Союзники» 12+
09:00 «Ой, мамочки» 12+
09:30 «Любимые актеры 2.0» 12+
10:00, 16:00, 19:00 Новости
10:15 «Достояние республики» 12+
10:45 Х/ф «Покровские ворота» 12+
13:25 Х/ф «Добро пожаловать, или посторонним вход воспрещен!» 6+
14:45 Фестиваль Авторадио «Дискотека 80-х» 12+
16:15, 19:15 Т/с «Иное» 16+
22:50 Х/ф «Долгая дорога» 16+
02:25 Х/ф «Кука» 12+
04:05 Мультфильмы 6+

05:20 Х/ф «Царевич Проша»
07:10 Х/ф «Женитьба Бальзаминова» 6+
09:00, 13:00, 18:00, 23:00 Новости дня
09:15 «Легенды цирка с Эдгардом Запашным» 6+
09:40 «Последний день» 12+
10:30 «Не факт!» 6+
11:00 Д/с «Загадки века. Кио. Тайны знаменитых волшебников» 12+
11:50 «Улика из прошлого» 16+
12:35 «Специальный репортаж» 12+
13:15 Д/с «Секретная папка. Тайна обороны Крыма. 170 дней в аду» 12+
14:00 Х/ф «Юность Петра» 12+
17:00, 18:25 Х/ф «В начале славных дел» 12+
18:10 «За дело!» 12+
20:10 Х/ф «Гусарская баллада»
22:05, 23:15 Т/с «Клуб самоубийц, или Приключения титулованной особы»
02:20 Х/ф «Приказано взять живым» 6+
04:05 Х/ф «Стрелы Робин Гуда» 6+
05:50 Х/ф «Ветер «Надежды» 6+

СТС

06:00 М/с «Смешарики» 0+
06:30 М/с «Фиксики» 0+
07:00 М/с «Семейка Крудс. Начало» 6+
07:25 М/с «Драконы. Гонки по краю» 6+
07:50 М/с «Три кота» 0+
08:05 М/с «Да здравствует король Джулиан!» 6+
09:30 Шоу «Уральских пельменей» 16+
10:30 «Успеть за 24 часа»
11:30 М/ф «Монстры против овощей», «Безумные миньоны» 6+
12:10 М/ф «Реальная белка»
13:45, 00:40 Х/ф «За бортом» 12+
16:00 «Уральские пельмени. Любимое» 16+
16:40 Х/ф «Элизиум» 16+
18:45 Х/ф «Призрак» 6+
21:00 Х/ф «Лысый нянька. Спецзадание» 0+
22:50 Х/ф «Голая правда» 16+
02:55 Х/ф «Конго» 0+
04:55 Т/с «Супергёрл» 16+
05:50 «Музыка на СТС» 16+

ТВ3

06:00 Мультфильмы 0+
09:30 «Школа доктора Комаровского» 12+
10:00 Мультфильмы СМФ 0+
11:30, 03:30 Х/ф «Стальной гигант» 0+
13:00 Х/ф «Полет Феникса»
15:15 Х/ф «Час пик 3» 16+
17:00 Х/ф «Пиксели» 12+
19:00 Х/ф «Вторжение» 16+
21:00 Х/ф «Контакт» 12+
23:45 Х/ф «Хватай и беги» 16+
01:30 Х/ф «Агент по кличке Спот» 0+
05:00 «Тайные знаки. Расшифровать лицо» 12+

РОССИЯ К

06:30 Канал «Евроньюс»
10:00 Лето Господне. Преображение
10:35 Х/ф «Назначение»
12:00 Д/ф «Мария Миронова. Да, я царица!»
12:45, 01:05 Д/ф «Легендарные лемуры Мадагаскара»
13:30 «Оркестр будущего»
15:10 Х/ф «Дом, милый дом»
16:15 «Кто там...»
16:45 Большая опера – 2016
18:20, 01:55 По следам тайны. «Загадочные предки человечества»
19:10 А.Вампилов. Больше, чем любовь
19:50 Х/ф «Сын»
21:20 Д/ф «М.Магомаев. Слепок судьбы»
22:05 «Муслим Магомаев. Шлягеры XX века»
23:25 Х/ф «Мари-Октябрь»
01:50 М/ф для взрослых «Конфликт»
02:40 Д/ф «Крепость Бахрейн. Жемчужина Персидского залива»

06:30, 05:30 «Жить вкусно с Джейми Оливером» 16+
07:30, 23:50 «6 кадров» 16+
08:25 Х/ф «Не могу сказать «прощай» 16+
10:10 Т/с «Любить и ненавидеть. Королевский сорняк» 16+
14:15 Х/ф «Нечаянная радость» 16+
18:00 «Любовь зла» 16+
19:00 Х/ф «Была тебе любимая» 16+
22:50 Д/ф «Женщины со сверхспособностями»
00:30 Х/ф «Приведение» 16+
02:55 Х/ф «Женатый холостяк» 16+
04:40 Т/с «Доктор Хаус» 16+

TV 1000

06.10 Холод в июле
08.35 Секс по дружбе
11.05 Дневник горничной
13.10 Искупление
15.45 Счастливчик Гилмор
17.50 Крамер против Крамера
20.10 Агент под прикрытием
22.05 Ярмарка тщеславия
00.45 Спасение
02.35 История рыцаря
04.50 Авиатор

РУССКОЕ КИНО TV 1000

06.20 Монах и Бес
08.35 Мы из будущего
10.55 Сёстры
12.35 Старое доброе кино
14.35 Руд и Сэм
16.35 Снежная королева
18.20 Чёрная молния
20.20 Про любоff
22.30 Без границ
00.25 Сибирь
02.30 С пяти до семи
04.15 Дурак

TV XXI

10.00, **18.00**, **02.00** Жуков
11.00, **19.00**, **03.00** Ева
12.40, **20.40**, **04.40** Бегущая от реальности
14.15, **22.15**, **06.15** Молодость
16.20, **00.20**, **08.20** Посвященный

04.00, **07.00**, **08.00**, **12.00**, **15.00**, **17.15**, **18.15**, **18.30**, **20.15**, **22.45**, **00.15** Велоспорт
05.00, **09.00**, **20.30**, **02.30** Снукер
13.30, **14.00**, **01.15** Супербайк
02.00 WATTS

по четвергам с 14:00 до 17:00, по понедельникам с 14:00 до 16:00

ГАТЧИНА. ФОТОИСТОРИЯ

Микрорайон "Въезд". Строительство дома №46 по пр. 25 Октября. 1990-е. Фото Юрия Алексеевича Прокошева.

Шествие к мемориалу по улице Нестерова. 1986 год. Фото Юрия Алексеевича Прокошева

ВОСКРЕСЕНЬЕ **20 августа**

Приём частных бесплатных объявлений по телефону 930-33

06:00, 10:00, 12:00 Новости
06:10 Х/ф «Дядя Ваня»
08:10 М/с «Смешарики. ПИН-код»
08:25 «Часовой» 12+
08:55 «Здоровье» 16+
10:10 «Непутевые заметки» 12+
10:30 «Честное слово»
11:10 «Пока все дома»
12:15 «Фазенда»
12:50 «Теория заговора» 16+
14:00 «К юбилею режиссера. Поле притяжения Андрея Кончаловского» 12+
15:00 Х/ф «Белые ночи почтальона Алексея Тряпицына» 16+
16:55 Большой праздничный концерт, посвященный 105-летию Воздушно-космических сил РФ
19:00 «Три аккорда» 16+
21:00 «Время»
21:30 «Голосящий КиВиН» 16+
00:40 Х/ф «Другая Бовари» 16+
02:30 Х/ф «Плохая медицина» 16+
04:25 «Контрольная закупка»

РОССИЯ 1

05:00 Т/с «Без следа» 16+
07:00 М/с «Маша и Медведь»
07:30 «Сам себе режиссёр»
08:20 «Смехопанорама Евгения Петросяна»
08:50 «Утренняя почта»
09:30 «Сто к одному»
10:20 Местное время. Вести-Москва. Неделя в городе
11:00, 14:00, 20:00 Вести
11:20 «Семейный альбом» 12+
12:05, 14:20 Т/с «Время дочерей» 12+
21:45 «Воскресный вечер с Владимиром Соловьёвым» 12+
00:15 Х/ф «Глянец» 16+
02:50 Х/ф «Искушение» 16+

5

07:00 М/ф «Куда летишь, Витар?», «Верлиока», «Последняя невеста Змея Горыныча», «Трям, здравствуйте!», «Две сказки», «Разные колеса», «Чудо-мельница», «Кто расскажет небылицу» 0+
09:00 «Известия»
09:15 Д/ф «Валерия. От разлуки до любви» 12+
10:20, 11:05, 11:55, 12:40, 13:25, 14:10, 15:00, 15:50, 16:35 Т/с «Последний мент» 16+
17:20, 18:20, 19:20, 20:20, 21:20, 22:20, 23:15, 00:15 Т/с «Кордон следователя Савельева» 16+
01:10 Х/ф «Афера Томаса Крауна» 16+
03:20 Х/ф «Прорыв» 16+

НТВ

05:00 Т/с «Два с половиной человека» 16+
05:50 «Ты супер!» 6+
08:00, 10:00, 16:00, 19:00 Сегодня
08:20 «Счастливое утро» Лотерея 0+
09:25 «Едим дома» 0+
10:20 «Первая передача» 16+
11:00 «Чудо техники» 12+
11:55 «Дачный ответ» 0+
13:00 «НашПотребНадзор» 16+
14:05 «Поедем, поедим!» 0+
15:05 «Своя игра» 0+
16:20 «Следствие вели..» 16+
18:00 «Новые русские сенсации» 16+
19:25 Т/с «Ментовские войны» 16+
23:10 «Ты не поверишь!» 16+
23:55 «Экстрасенсы против детективов» 16+
01:20 Х/ф «Ко мне, Мухтар!» 0+
03:00 «Судебный детектив» 16+
04:05 Т/с «Преступление будет раскрыто» 16+

ТНТ

07:00, 07:30 «ТНТ. MIX» 16+
08:00, 08:30 «ТНТ. Best» 16+
09:00 «Дом-2. Lite» 16+
10:00 «Дом-2. Остров любви» 16+
11:00, 05:45 «Перезагрузка» 16+
12:00 Т/с «Импровизация» 16+
13:00 Т/с «Открытый микрофон» 16+
14:00 «Однажды в России. Лучшее» 16+
14:30 Х/ф «Битва Титанов» 16+
16:30 Х/ф «Kingsman: Секретная служба» 16+
19:00, 19:30 «Комеди Клаб. Дайджест» 16+
20:00 «Где логика?» 16+
21:00 «Однажды в России. Дайджесты 2017» 16+
22:00 «Stand Up. Дайджест 2017» 16+
23:00 «Дом-2. Город любви» 16+
00:00 «Дом-2. После заката» 16+
01:00 Х/ф «Вам письмо» 12+
03:20 Х/ф «Дневник памяти» 16+

МАТЧ!

06:30 Профессиональный бокс. Теренс Кроуфорд против Джулиуса Индонго. Бой за титулы чемпиона мира по версиям WBC, WBO, IBF и WBA Super в первом полусреднем весе 16+
08:00 Все на Матч! События недели 12+
08:25 Д/ф «Роковая глубина» 16+
09:25 Летняя Универсиада-2017. Прыжки в воду. Женщины. Трамплин 1 м. Финал 0+
10:15, 13:00, 16:55 Новости
10:25 Д/ц «Вся правда про ...» 12+
10:55 Летняя Универсиада-2017. Синхронные прыжки в воду. Мужчины. Вышка. Финал 0+
12:00 Летняя Универсиада-2017. Дзюдо. Финалы 0+
13:10 Летняя Универсиада-2017. Спортивная гимнастика. Мужчины. Команды 0+
14:55 РОСГОССТРАХ ЧРФ. «Амкар» (Пермь) – «Зенит» (Санкт-Петербург) 0+
17:00 Летняя Универсиада-2017. Фехтование. Шпага. Женщины. Сабля. Мужчины. Финалы 0+
17:25, 23:05 Все на Матч!
17:55 Футбол. Чемпионат Англии. «Тоттенхэм» – «Челси» 0+
19:55 РОСГОССТРАХ ЧРФ. «Ростов» – «Краснодар» 0+
21:55 «После футбола» 12+
22:55 «В этот день в истории спорта» 12+
23:35 Парусный спорт. Европейская парусная Лига чемпионов 0+
00:35 Х/ф «Победители» 12+
03:00 Д/ф «Ралли – дорога ярости» 16+
04:05 «Лучшее в спорте» 12+
04:30 Д/ф «Первый: история Олимпийских игр 2012 года в Лондоне» 12+

ТВЦ

05:40 Х/ф «Два капитана»
07:30 «Фактор жизни» 12+
08:05 Д/ф «Ширли-мырли» 12+
08:35 Х/ф «Горбун» 6+
10:40 «Барышня и кулинар» 12+
11:20 «Петровка, 38» 16+
11:30, 14:30, 00:20 События 16+
11:45 Х/ф «Дело Румянцева»
13:45 «Смех с доставкой на дом» 12+
14:45 «Советские мафии. Дело мясников» 16+
15:35 «Советские мафии. Демон перестройки» 16+
16:20 «Прощание. Александр Абдулов» 16+
17:05 Х/ф «Свой чужой сын» 12+
20:40 Х/ф «Дилетант» 12+
00:35 Х/ф «Возвращение резидента» 12+
03:15 Х/ф «Конец операции «Резидент» 12+

05:00 «Территория заблуждений» 16+
08:00 Т/с «Гаишники 2»16+
00:00 «Соль» 16+
01:45 «Военная тайна» 16+

06:00 «Миллион вопросов о природе» 6+
06:10, 07:40, 09:20 М/с «Маша и Медведь» 0+
07:10 «Такие странные» 16+
07:50 «Культ//Туризм» 16+
08:20 «Беларусь сегодня» 12+
08:50 «Еще дешевле» 12+
09:30 «Любимые актеры 2.0» 12+
10:00, 16:00, 19:00 Новости
10:10 Х/ф «Долгая дорога» 16+
13:35 Х/ф «Географ глобус пропил» 16+
16:15, 19:15 Т/с «Жизнь и приключения Мишки Япончика» 16+
04:25 Мультфильмы 6+

07:20 Х/ф «Пираты XX века» 12+
09:00 Новости недели с Юрием Подкопаевым
09:25 «Служу России»
09:55 «Военная приемка» 6+
10:45 «Политический детектив» 12+
11:10 «Код доступа» 12+
12:05 «Специальный репортаж» 12+
12:25 «Теория заговора» 12+
13:00 Новости дня
13:15 «Научный детектив» 12+
13:35 Т/с «Подстава» 16+
18:00 Новости. Главное
18:45 Д/с «Легенды советского сыска. Годы войны» 16+
20:20 Д/с «Незримый бой» 16+
22:00 «Прогнозы» Ток-шоу 12+
22:45 «Фетисов» Ток-шоу 12+
23:35 Х/ф «Юность Петра» 12+
02:20 Х/ф «В начале славных дел» 12+
05:05 Д/ф «Прекрасный полк. Матрена» 12+

СТС

06:00 М/с «Забавные истории» 6+
06:15 М/ф «Реальная белка» 6+
07:50 М/с «Три кота» 0+
08:05 М/с «Да здравствует король Джулиан!» 6+
09:00 М/ф «Монстры против овощей», «Забавные истории», «Безумные миньоны» 6+
10:05 М/ф «Турбо» 6+
11:55 Х/ф «Десять причин моей ненависти» 0+
13:45 Х/ф «Призрак» 6+
16:00 «Уральские пельмени. Любимое» 16+
16:40 Х/ф «Лысый нянька. Спецзадание» 0+
18:30, 01:10 Х/ф «Чего хотят женщины?» 16+
21:00 Х/ф «Джек Ричер 2. Никогда не возвращайся» 16+
23:25 Х/ф «Законы привлекательности» 16+
03:35 Х/ф «Голый пистолет 33 и 1/3: Последний выпад» 0+
05:05 Т/с «Супергёрл» 16+

ТВ3

06:00 Мультфильмы 0+
08:00 «Школа доктора Комаровского» 12+
08:30 Х/ф «Агент по кличке Спот» 0+
10:30, 11:15, 12:00, 12:45, 13:30 Т/с «C.S.I.: Место преступления» 16+
14:15 Х/ф «Вторжение» 16+
16:15 Х/ф «Контакт» 12+
19:00 Х/ф «На игре» 16+
20:45 Х/ф «На игре 2» 16+
22:30 Х/ф «Челюсти» 16+
00:15 Х/ф «Проект Х: Дорвались» 16+
02:00 Х/ф «Хватай и беги» 16+
03:45 «Тайные знаки. Конец света в расписании на завтра» 12+
04:30 «Тайные знаки. Многоженство по-русски» 12+
05:15 «Тайные знаки. Человек Всемогущий» 12+

РОССИЯ К

06:30 Канал «Евроньюс»
10:00 «Обыкновенный концерт»
10:35 Х/ф «Сын»
12:00 Легенды мирового кино. Леонид Харитонов
12:30 Международный фестиваль циркового искусства в Монте-Карло
13:20 Д/ф «Глухариные сады»
14:00 Спектакль «Раймонда»
16:10 «Пешком...» Москва парковая
16:40 Д/ф «Василий Аксенов»
17:25 Х/ф «Добро пожаловать, или Посторонним вход воспрещен»
18:35 Золотая коллекция «Зима – Лето»
21:05 Д/ф «А.Кончаловский. Монологи режиссера»
22:05 Спектакль «Дядя Ваня»
00:30 Х/ф «Назначение»
01:55 Искатели. «Сокровища Радзивиллов»
02:40 Д/ф «Ливерпуль. Три Грации, один битл и река»

06:30, 06:00 «Жить вкусно с Джейми Оливером» 16+
07:30, 00:00, 05:50 «6 кадров» 16+
08:00 Х/ф «Привидение» 16+
10:30 Х/ф «Ворожея» 16+
14:20 Х/ф «Гадкий утенок» 16+
18:00 «Любовь зла» 16+
19:00 Х/ф «Провинциальная муза» 16+
23:00 Д/ф «Женщины со сверхспособностями» 16+
00:30 Х/ф «Была тебе любимая» 16+
04:15 Т/с «1001 ночь» 16+

TV 1000

08.10 Ярмарка тщеславия
10.50 Спасение
12.35 Агент под прикрытием
14.25 История рыцаря
16.55 Авиатор
20.10 Сезон охоты 3
21.50 Супер Майк
00.05 Испанский-английский
02.30 Жена астронавта
04.25 Властелин колец

РУССКОЕ КИНО TV 1000

06.20 Руд и Сэм
08.30 Про любоff
10.40 Без границ
12.35 Старое доброе кино
14.45 Чёрная молния
16.45 Снежная королева
18.30 Лёгок на помине
20.20 Реальный папа
22.20 Мафия
00.20 Наследники
02.30 Тряпичный союз
04.20 Суходол

TV XXI

10.00, **18.00**, **02.00** Жуков
11.00, **19.00**, **03.00** Долгое падение
12.40, **20.40**, **04.40** Альбер Камю
14.25, **22.25**, **06.25** Малавита
16.20, **00.20**, **08.20** В постели с Викторией

04.00, **07.00**, **08.00**, **15.00**, **15.45**, **16.00**, **18.45**, **23.45** Велоспорт
05.00, **09.00**, **19.00**, **02.30** Снукер
12.00, **13.15**, **14.00** Супербайк
12.30 Суперспорт
21.15 Футбол
01.25 “Истории спортсменов”
01.30 Универсиада

ГОРОСКОП с 14 по 20 августа

«ГИ»

ОВЕН Рекомендуется навести порядок в своей жизни и позаботиться о здоровье. Очень хорошо начинать лечение, особенно народными средствами, избавляться от лишнего веса, очищать организм. Это прекрасное время для омоложения и исцеления организма.

ТЕЛЕЦ Личные отношения станут более непредсказуемыми. Прежде чем жаловаться на судьбу, вспомните, что еще недавно вы сетовали на то, что вы охладели друг к другу. Постарайтесь наверстать упущенное и избегайте разговоров о деньгах и быте — сейчас есть гораздо более важные вещи.

БЛИЗНЕЦЫ Не пытайтесь за один день решить все проблемы, накопившиеся на работе к данному моменту. Не спешите и не паникуйте, вы со всем справитесь в срок. В конце недели порадуют дети: своим поведением, оценками, успехами на внешкольных занятиях. Не забудьте похвалить их за старания!

РАК Не переживайте из-за проблем, которые могут возникнуть на работе. Даже если в одиночку вы с ними не справитесь, на помощь придут отзывчивые коллеги. В семейной жизни все будет гладко, вот только родители напомнят о том, что в последнее время вы уделяли им слишком мало времени. Исправляйтесь!

ЛЕВ Неожиданное повышение по службе застанет вас врасплох. Новые обязанности окажутся непростыми, а потому придется потратить немало времени, прежде чем вы разберетесь, что к чему. Напряженную пятидневку завершите на даче. Занимаясь уходом за грядками, вы расслабитесь и придете в норму.

ДЕВА Ничто так не вдохновляет на подвиги, как безупречный внешний вид. Новое платье, стильная прическа и позитивный настрой — и вы готовы свернуть горы! Надо сказать, что у вас все получится.

ВЕСЫ Неожиданное пополнение семейного бюджета ожидает вас в ближайшее время. Распорядитесь деньгами с умом. На работе могут возникнуть срочные дела. Придется задерживаться допоздна. Восполнить силы можно будет в выходные дни. Отправляйтесь с семьей на дачу - сезон в самом разгаре.

СКОРПИОН Чтобы отстоять звание самостоятельной и финансово независимой барышни, придется любые проблемы решать без посторонней помощи. Хотя желающих вам помочь будет предостаточно. Не ищите легких путей! Ведь бескорыстных и честных людей очень мало. Скорее всего, «доброжелатели» захотят чего-то взамен.

СТРЕЛЕЦ Пора собрать всю волю в кулак и навсегда отказаться от вредных привычек! Чтобы это прошло не так болезненно, найдите себе компаньона. Например, выберите в «жертву» одну из подруг. С ней можно будет обсудить все тяготы и лишения, а также найти новое интересное хобби, которое поможет вам обеим отвлечься.

КОЗЕРОГ На первый план выйдут личные и семейные проблемы. Больше времени захочется проводить с домочадцами, и это желание будет взаимно. На этой неделе для отдыха и улучшения общего самочувствия отправляйтесь за город. Чистый воздух и спокойная, расслабленная атмосфера сделают свое дело.

ВОДОЛЕЙ Удачное время для решения жилищных вопросов. Если вы собираетесь покупать квартиру - пора начинать подбирать варианты. Если живете на съемной - возможно, стоит сменить ее на более выгодную. Такой шанс вам будет предоставлен. Не бойтесь тратить деньги. Скоро они вернутся к вам сполна.

РЫБЫ Мир и покой будут царить в вашей семье. В такой обстановке вы отдохнете от трудностей, которые могут возникнуть на работе. Хороший период для оформления кредита - выгодные условия вам гарантированы. Больше времени проводите на свежем воздухе, это полезно для вашего здоровья.

Итоги жеребьевки по распределению эфирного времени на дополнительных выборах депутата Государственной Думы Федерального Собрания РФ седьмого созыва по Кингисеппскому округу №112

ТВ «Ореол – ТВ»

Фамилия, инициалы зарегистрированного кандидата	Даты и время выхода в эфир совместных агитационных мероприятий	Даты и время выхода в эфир предвыборных агитационных материалов	
Гуляев Сергей Владимирович	05.09.2017, 19:30, №3	07.09.17 №3 08.09.17 №2 05.09.17 №9 04.09.17 №3 06.09.17 №1 08:30	29.08.17 №1 30.08.17 №3 31.08.17 №6 28.08.17 №6 01.09.17 №1 19:20
Жуков Константин Аркадьевич	31.08.2017, 19:30, №2	07.09.17 №2 08.09.17 №1 05.09.17 №8 06.09.17 №4 04.09.17 №4 08:30	31.08.17 №9 30.08.17 №2 29.08.17 №6 28.08.17 №3 01.09.17 №7 19:20
Круглова Наталья Владимировна	29.08.2017, 19:30, №3	07.09.17 №8 08.09.17 №5 05.09.17 №7 06.09.17 №5 04.09.17 №2 08:30	30.08.17 №9 31.08.17 №7 01.09.17 №3 28.08.17 №5 29.08.17 №5 19:20
Кузьмин Николай Алексеевич	31.08.2017, 19:30, №4	07.09.17 №5 08.09.17 №6 05.09.17 №3 06.09.17 №6 04.09.17 №6 08:30	01.09.17 №4 28.08.17 №9 29.08.17 №4 31.08.17 №8 30.08.17 №5 19:20
Любушкина Марина Викторовна	29.08.2017, 19:30, №4	07.09.17 №6 08.09.17 №7 05.09.17 №2 06.09.17 №2 04.09.17 №5 08:30	30.08.17 №4 31.08.17 №1 28.08.17 №4 29.08.17 №3 01.09.17 №2 19:20
Уразов Серик Бахтиярович	31.08.2017, 19:30, №5	07.09.17 №5 08.09.17 №8 05.09.17 №5 06.09.17 №7 04.09.17 №7 08:30	30.08.17 №1 01.09.17 №9 31.08.17 №4 28.08.17 №1 29.08.17 №9 19:20
Шинкаренко Валерий Викторович	31.08.2017, 19:30, №1	07.09.17 №9 08.09.17 №3 05.09.17 №6 069.09.17 №3 04.09.17 №8 08:30	30.08.17 №8 31.08.17 №5 01.09.17 №5 28.08.17 №8 29.08.17 №2 19:20
Широков Андрей Вячеславович	29.08.17, 19:30, №2	05.09.17 №1 06.09.17 №9 07.09.17 № 1 08.09.17 №4 04.09.17 №9 08:30	30.08.17 №6 31.08.17 №3 01.09.17 №6 29.08.17 №8 28.08.17 №6 19:20
Яхнюк Сергей Васильевич	29.08.2017, 19:30, №1	07.09.17 №4 08.09.17 №9 05.09.17 №4 06.09.17 № 8 04.09.17 №7 08:30	30.08.17 №7 31.08.17 №2 01.09.17 №8 29.08.17 №7 28.08.17 №2 19:20

Итоги жеребьевки по распределению эфирного времени на дополнительных выборах депутата Государственной Думы Федерального Собрания РФ седьмого созыва по Кингисеппскому округу №112

ТВ «Гатчинская Служба Новостей»

Фамилия, инициалы зарегистрированного кандидата	Даты и время выхода в эфир совместных агитационных мероприятий	Даты и время выхода в эфир предвыборных агитационных материалов	
Гуляев Сергей Владимирович	07.09.17, 19:30, №2	05.09.17 №6 08.09.17 №4 04.09.17 №8 07.09.17 №1 06.09.17 №1 08:30	30.08.17 20:00 №2 29.08.17 20:30 №8 31.08.17 20:30 №3 01.09.17 20:00 №7 28.08.17 20:00 №7
Жуков Константин Аркадьевич	07.09.17, 19:30, №1	05.09.17 №5 08.09.17 №9 04.09.17 №9 07.09.17 №4 06.09.17 №3 08:30	30.08.17 20:00 №1 29.08.17 20:30 №7 01.09.17 20:00 №8 28.08.17 20:00 №8 31.08.17 20:30 №4
Круглова Наталья Владимировна	05.09.17, 19:30, №2	05.09.17 №2 08.09.17 №3 04.09.17 №2 07.09.17 №5 06.09.17 №5 08:30	30.08.17 20:00 №8 29.08.17 20:30 №1 01.09.17 20:00 №9 28.08.17 20:00 №3 31.08.17 20:30 №6
Кузьмин Николай Алексеевич	05.09.17, 19:30, №1	06.09.17 №4 07.09.17 №8 04.09.17 №6 08.09.17 №6 05.09.17 №3 08:30	28.08.17 20:00 №4 31.08.17 20:30 №7 29.08.17 20:30 №5 30.08.17 20:00 №4 01.09.17 20:00 №4
Любушкина Марина Викторовна	07.09.2017, 19:30, №5	05.09.17 №4 08.09.17 №8 04.09.17 №7 06.09.17 №9 07.09.17 №2 08:30	30.08.17 20:00 №9 31.08.17 20:30 №5 28.08.17 20:00 №9 29.08.17 20:30 №4 01.09.17 20:00 №1
Уразов Серик Бахтиярович	05.09.2017, 19:30, №3	05.09.17 №9 04.09.17 №5 08.09.17 №2 07.09.17 №3 06.09.17 №8 08:30	30.08.17 20:00 №3 31.08.17 20:30 №9 29.08.17 20:30 №6 28.08.17 20:00 №6 01.09.17 20:00 №2
Шинкаренко Валерий Викторович	07.09.2017, 19:30, №3	05.0917 №8 08.09.17 №5 04.09.17 №4 07.09.17 №6 06.09.17 №7 08:30	29.09.17 20:30 №3 30.08.17 20:00 №7 28.08.17 20:00 №5 31.08.17 20:30 №8 01.09.17 20:00 №3
Широков Андрей Вячеславович	05.09.2017, 19:30, №4	05.09.17 №1 08.09.17 №1 07.09.17 №7 04.09.17 №3 06.09.17 №6 08:30	31.08.17 20:30 №1 30.08.17 20:00 №6 29.08.17 20:30 №9 28.08.17 20:00 №1 01.09.17 20:00 №5
Яхнюк Сергей Васильевич	07.09.2017, 19:30, №4	05.09.17 №7 08.09.17 №7 04.09.17 №1 07.09.17 №9 06.09.17 №2	30.08.17 20:00 №5 28.08.17 20:00 №2 31.08.17 20:30 №2 01.09.17 20:00 №6

Итоги жеребьевки по распределению эфирного времени на дополнительных выборах депутата Государственной Думы Федерального Собрания РФ седьмого созыва по Кингисеппскому округу №112

Газета «Гатчина-ИНФО»

Фамилия, инициалы зарегистрированного кандидата	Даты публикации / № полосы
Гуляев Сергей Владимирович	24.08.2017, №25
Жуков Константин Аркадьевич	31.08.2017, №25
Круглова Наталья Владимировна	17.08.2017, №23
Кузьмин Николай Алексеевич	17.08.2017, №24
Любушкина Марина Викторовна	24.08.2017, №24
Уразов Серик Бахтиярович	31.08.2017, №23
Шинкаренко Валерий Викторович	24.08.2017, №23
Широков Андрей Вячеславович	31.08.2017, №24
Яхнюк Сергей Васильевич	17.08.2017, №25

Бесправные НПФ: если лицензия больше не действительна

По итогам 2016 года Центральный Банк России отозвал лицензии у 8 негосударственных пенсионных фондов (НПФ). Причины разные, но беспокойство у граждан, доверивших данным фондам свои пенсионные накопления, все же вызывает.

Если вы оказались в числе растерявшихся клиентов НПФ, у которого лицензия аннулирована, вам не нужно что-либо предпринимать. Все необходимые действия за вас сделает Центральный Банк России и Пенсионный фонд РФ.

Средства пенсионных накоплений из НПФ передаются в ПФР не позднее трех месяцев со дня аннулирования лицензии. После этого, страховщиком ваших пенсионных накоплений становится ПФР, в который будут перечислены следующие средства:

1 страховые взносы на финансирование накопительной пенсии;
2 дополнительные страховые взносы;
3 средства материнского (семейного) капитала.

Полученные средства пенсионных накоплений Пенсионный фонд РФ передает в доверительное управление государственной управляющей компании Внешэкономбанка для размещения в «Расширенном» инвестиционном портфеле.

Дальнейшее будущее пенсионных накоплений в ваших руках, вы можете остаться в ПФР или выбрать другой НПФ. Главное при смене страховщика помнить, фонд должен входить в систему гарантирования сохранности средств пенсионных накоплений. Ознакомиться со списком надежных НПФ можно на сайте агентства страхования вкладов www.asv.org.ru/pension/list_npf/.

24 стиль жизни

Прекрасней профессии нет

Человек-буксир и автокотопёс, и единственный в России Тазатрон Геннадьевич собственными персонами: в Гатчине прошли гастроли московского театра спортивно-зрелищных представлений «Каскадёр». На 4 дня коллектив автогонщиков и раллистов привёз в наш город 2-х часовую программу с прыжками через огненный тоннель и с трамплина, вальсирующим на двух колесах МАЗом и автотрюком из кинофильма «Невероятные приключения итальянцев в России».

После разминки с разогревом покрышек каскадеры начали выступление. Для многочисленной публики они ставят на 2 колеса «старичков» отечественного автопрома, ведут борьбу за лидерство за 2-мя рулями автокотопса и повторяют трюк из знаменитых «Невероятных приключений итальянцев в России»

На гатчинском стадионе «Спартак» – группа «Автородео» московского театра «Каскадер», основанного в 1989-м. В коллективе – полсотни человек, из них в Гатчине – около двадцати – профессиональные спортсмены, раллисты, кроссовики, артисты, каскадеры высшей категории. У многих – своя специализация. Александра Маковеева в группе зовут «человек-буксир», Виктора Егера называют самым смелым. В театре кандидат в мастера спорта по тхеквандо ставит и исполняет высотные трюки, снимает колеса на ходу авто. Вот и в Гатчине он прыгает через несущиеся на него машины и огненный тоннель, и признается: каскадеру, конечно, не как саперу, ошибиться можно не раз. Но лучше этого не делать:

– Я ошибался раза четыре. Был и в реанимации, во всяких разных больницах – переломы. Не смертельно. Но можно и смертельно ошибиться.

Вдвойне нельзя ошибиться и Сергею Кочерге. Практически во всех трюках вместе с ним – сын Тимур. Вместе с папой он едет на двух колесах в Жигулях, приветствует зрителей с квадроцикла, едущего «боковым» ходом. Тимур начал кататься с отцом с 2-х лет, а в нынешние три сам удивляет зрителей мастерским вождением авто.

Дедушка мальчика, основатель и руководитель театра Геннадий Кочерга, к такому воспитанию внука уже привык. Ведь каскадерами не становятся – ими рождаются. Говорит, его сын Сергей с 5-ти лет участвовал в шоу с номером «угон авто ребенком», так что Тимуру в его 3 сам Бог велел. А потому сына он не останавливает.

Попробовать себя на месте Тимура выпадает возможность и самым смелым зрителям. Для них – романтические прогулки на вздыбленном квадроцикле и в жигулях на двух колесах.

Каскадеры на ходу меняют колеса у авто и элегантно подхватывают из несущихся на скорости машин корзинки с цветами. Практически в каждом номере за рулем – 35-летний Сергей Кочерга. Конструктор автокотопса и укротитель авто, в команде он – лидер, выполняющий самые опасные трюки. Прыжки с трамплина через машины – один из них. Разрыв начинается с промежутка в 2 машины, но публика жаждет большего, аплодисментами выражая свое «да» увеличению расстояния. И вот между частями трамплина уже расстояние в 7 машин. И этот трюк мастер спорта по авторалли и автокроссу, участник гонок на выживание выполняет без маленького сына. Сергей Кочерга, участник Московского театра Спортивно-Зрелищных представлений «Каскадёр», комментирует:

– Прыжки – это самое непредсказуемое, что может случиться с машиной в полёте. Вот у нас Москвич стоит зелененький – я на нем не долетел. До этого была шестерка – в трамплин влупился так, что от машины ничего не осталось. Всё зависит от машины, но этот трюк считается самым сложным.

Отсылает к годам войны и к перестрелкам лихих 90-х с горящим человеком, по словам ведущего, единственный в России МАЗ, встающий на 2 задние колеса. Кстати, его конструкцию разрабатывал основатель театра, авиаконструктор, построивший немало авиационной техники Геннадий Кочерга. Именно поэтому еще одна авторская модель, собранная участниками Автородео на базе представителя автоваза, называется Тазатрон Геннадьевич. Это он борется с сумасшедшим полуавто, терминатром и даже БрДМ-ом и из всех схваток выходит победителем. Кстати, все железные герои шоу – сплошь отечественного производства, от жигулей до бронированной Разведывательно-Дозорной Машины.

Впрочем, дожить до очередного шоу удается не всем. Не всегда выступления проходят гладко и для каскадеров. Но они верят в свои приметы. У каждого есть свой счастливый талисман. И даже если не где-то не везет, как только снимаются гипсы и заживают швы, они снова садятся за руль. Это – как в песне, их судьба, и они жить не могут иначе.

ЕЛЕНА КАРЛАШ

ФОТО ЕЛЕНЫ КАРЛАШ

Рассказы о себе и своих увлечениях присылайте в редакцию по адресу: Гатчина, пр. 25-го Октября, д. 33/1; oreol47@mail.ru

пригласительный билет
культурная жизнь

Кинотеатр «Победа» (пр. 25 Октября, 5, т. 2-15-16)

с 10 по 16 августа
«Валериан и город тысячи планет» 3D Франция, фантастика (12+)
«Проклятие Аннабель. Зарождение зла» США, ужасы (18+)
«Темная башня» США, фантастический боевик, (16+)
«Стань легендой! Бигфут Младший» 3D Франция/Бельгия, анимация (6+)
Благотворительный сеанс для ветеранов войны, труда, пенсионеров
14 августа сеанс в 10:00 фильм «Карантин3, СССР, 1987., комедия, 6+
сеансы кинофильмов можно посмотреть на сайте кинотеатра «Победа» WWW.CINEMA-POBEDA.RU или ГАТЧИНА-ПОБЕДА.РФ

Центральная городская библиотека им. А.И.Куприна (ул. Володарского, д. 17. Т. 37-613)

с 11 по 30 августа – «Лики творчества». Цикл выставок-хобби читателей: фотоработы Елены Нургалиевой (Николаевской) «С фотокамерой по Гатчине» (6+)
с 11 по 30 августа – Выставки-портреты из цикла «Арт-календарь» (12+): Клод Дебюсси. К 155-летию со дня рождения французского композитора
с 11 по 30 августа – «Догони лето!». Выставка-путешествие по жарким странам (12+)
с 11 по 30 августа – «Есть ли жизнь на Марсе?». Книжная выставка (16+)
с **11 августа по 3 сентября** – «Бабочка над заливом. Акварельная мелодия». Выставка картин художников Ленинградской области, посвящена 90-летию региона (6+)

Детская городская библиотека (ул. Киргетова, д. 8)

с 1 по 15 августа – «Край мой – земля Ленинградская!». Выставка – просмотр, посвящена 90-летию Ленинградской области» (12+)
с 11 по 31 августа – «Книжная эстафета солнечного лета». Программа литературных викторин, игр, конкурсов (по заявкам летних школьных лагерей) (6+)

Библиотека-филиал № 1 (ул. 120-й Гатчинской дивизии, д. 1)

с 11 по 30 августа – «Хозяюшкам на заметку». Книжно-иллюстративная выставка (12+)
с 11 по 30 августа – «Заповедный мир природы». Книжно-иллюстративная выставка для детей, посвящена Году экологии в России (6+)

Библиотека-филиал № 2 (ул. К. Подрядчикова, д. 13)

с 11 по 22 августа – «Я должен жить долго, долго…». Книжная выставка-посвящение к 80-летию со дня рождения Александра Вампилова (14+)
с 11 по 30 августа – «Эта хрупкая планета». Цикл выставок: книжная выставка-встреча «Кони, кони, вы–сказка и песня» (6+)

Межпоселенческая центральная районная библиотека им. А.С. Пушкина

по 25 августа – «Акварельная сюита Эдуарда Гау»: живописец-миниатюрист, академик перспективной акварельной живописи Эдуард Гау. Книжно-иллюстративная выставка из цикла «Мгновения истории» (к 210-летию со дня рождения). 16+
по 25 августа – «В очарованье русского пейзажа есть подлинная радость…»: русская пейзажная живопись. Книжно-иллюстративная выставка-настроение из цикла «Блики на холстах». 12+
по 25 августа – «…красоту ее Боровиковский спас»: русский художник Владимир Лукич Боровиковский. Книжно-иллюстративная выставка-вернисаж из цикла «Блики на холстах» (к 260-летию со дня рождения). 12+
по 4 сентября – «Генерал от артиллерии»: дед А.С. Пушкина Петр Абрамович Ганнибал. Книжно-иллюстративная выставка из цикла «К Пушкину сквозь время и пространство» (к 275-летию со дня рождения). 16+
14 августа – «Стремление к правде»: английский писатель Джон Голсуорси. Книжно-иллюстративная выставка из цикла «Портрет в литературном интерьере» (к 150-летию со дня рождения). 16+
«Полвека в Гатчине творю…». Выставка гатчинского скульптора Валерия Владимировича Шевченко, члена Союза художников РФ. 0+
«Легкое дыхание акварели». Юбилейная выставка Засидкевича Анатолия Федоровича, члена Союза художников РФ.. 16+

Центр Творчества Юных (Революционный переулок, дом 1, т. 9-52-43, 9-52-65)

Выставка художника-сценографа, члена Союза художников Леонида Пережигина **«В поисках пространства»** (макеты, плакаты, театральные эскизы) 6+

Музей города Гатчины (пр. 25 Октября. 18, Т. 2-14-66)

с **30 июня по 31 августа** – Выставка «К 90-летию Ленинградской области» 0+
с **9 июля по 30 августа** – Персональная выставка художника Валерия Яроша «Посвящается 90-летию Ленинградской области» 0+
с **1 августа по 3 октября** – «Пленэр окрестностей Елизаветино» выставка работ Валерия Куклева 0+
с 1 по 31 августа – Выставка «Гатчинский район в истории Ленинградской области» 0+
10 августа в 19.00 – Презентация книги «Гатчина. Год 1917-й (Глазами горожан)». Вход свободный. Презентация пройдет в Арт-пространстве «Ингербург». Гатчина, Пушкинское ш., 15, ТРК «КУБУС», 3 эт. 0+
26 августа в 11.00 – Автобусно-пешеходная экскурсия «Дылицы: возрожденная усадьба» 6+
Цена билета 1350 рублей. Предварительная запись на экскурсию по телефону (8-81371) 2-14-66.
27 августа в 11.00 – Автобусно-пешеходная экскурсия «Тайны Ижорской земли» 6+
Стоимость 550р. Запись по телефону 8-81371-214-66

Гатчинский городской Дом Культуры. Театр-студия «За углом» (пр. 25 Октября, д. 1, т. 2-17-22, 8-911-753-27-14 (касса)

18 августа в 16:00 – Уличный праздник «День рождения тельняшки» Вход свободный 0+
22 августа в 13.00 – Патриотическое мероприятие, посвященное Дню государственного флага Российской Федерации Вход свободный г. Гатчина, ул. Соборная 0+

Церковь Св. Николая (Гатчина, пр. 25 Октября, д. 39, Т. 8-81371-99-031)

15 августа в 18.00 – хор «CHORAL ART» (г.Портленд, штат Мэн, США). В программе: Шуберт. Месса №2 соль мажор для хора и органа Перселл. Музыка на время развеет все заботы. Народные песни и спиричуэлс. Вход свободный.

Традиции народов храним

Центр культуры ингерманландских финнов «HATSINA» принял участие в праздниках коренных малочисленных народов Ленинградской области.

Юханнус собрал друзей в хоровод

Юханнус – главный летний праздник ингерманландских финов прошел 24-го июля в день летнего солнцестояния (Иванов день в честь Иоанна Крестителя), он полностью сохранил свой дохристианский облик.

ФОТО НИНЫ ЭРТЭ-АНИКОНОВОЙ

В Гатчинском районе праздник прошел в Скворицком приходе деревни Петрово и на частной территории ингерманландского активиста, предпринимателя Дмитрия Полякова в поселке Сиверский. По приглашению Дмитрия Валерьевича съехались многочисленные гости. Открыла праздник вся семья Поляковых, наряженная в старинные финские народные костюмы, и поприветствовала всех собравшихся. Праздник проходил в радушной обстановке на лугу перед домом-гостиницей хозяина.

Образовался круг и желающие были увлечены финскими народными играми для детей, затем для взрослых, которые весело провела Нина Эртэ, под плясовую музыку баяниста Николая Кочеткова не устояли на месте, закружились парами, запели частушки. Все играющие обрели заряд праздничного настроения, получили призы, которые появились из сюрпризного полена, их раздал Валерий Тройка. Далее кантелисты (руководитель Елена Ведайко), мужчины ансамбля, а также Слава Вяйзенен спели несколько народных песен, а Ирма Пеннонен прочитала свои стихи на финском и русском языках. Народные песни услышали в исполнении фольклорного ансамбля «Дзоридз» (руководитель Надежда Барулькина). Татьяна Быкова – Сойту рассказала об особенностях традиционного финского костюма, провела мастер-класс по изготовлению венков, а также организовала выставку-продажу изделий из бронзы «Сампо-центра» г. СПб. Всех поздравили пастор Виктор Воронцов, а также Александр Кирьянен и Арвий Корка. Затем в просторном кафе гостиницы семья Поляковых угостила всех праздничным обедом финской кухни. Предложенные блюда были разнообразными и аппетитными. Кстати, Дмитрий Поляков недавно издал авторскую книгу «Секреты традиционной кухни фино-угорских народов».

Особенно важны были на Юханнус гадания, ими старались достичь счастья и благополучия хозяйству. Сплетенные заранее венки с зажженными свечами поплыли по реке Оредеж, с замиранием сердца девушки следили за их движением. Самым главным моментом на Юханнус стал высокий праздничный костер из сухостоя на отдаленной поляне, зажженный факелами. Закружился широкий хоровод вокруг костра «кокко». Счастливые и радостные участники праздника фотографировались с новыми и старыми друзьями. Благодарили Дмитрия Полякова за организацию этого яркого праздника.

«Гостеприимный этот край»

Праздник ижорского народа традиционно проходит в деревне Вистино Кингисеппского района.

ФОТО НИНЫ ЭРТЭ-АНИКОНОВОЙ

Эта деревня впервые упоминается в шведских «Писцовых книгах Ижорской земли» в 1618-1623 гг. Деревня находится в западной части Сойкинского полуострова на берегу Финского залива. Эти места издавна населяли ижорцы.

Для гостей праздника провели экскурсия в местном краеведческом музее, около которого и проходил праздник, вокруг концертной площадки расположилась ярмарка традиционных народных ремесел. Изделия ингерманландских финнов представляла Ирья Петрова (Саволайнен). В течении всего дня проводились разнообразные мастер-классы для детей и взрослых. С гатчинскими мастерицами Ольгой Зеленковой (Лиукконен) изготовляли финские сувениры, с Марией Степановой (Тикка) вышивали гладью. Гостей праздника привлекли выставки картин народных художников, а также панно лоскутного шитья по калевальским мотивам Анны Зыковой (Лиукконен). На празднике была представлена краеведческая литература, угощения ижорской кухни. В выступлениях фольклорных коллективов прозвучали русские, ижорские, водские, ингерманландские народные песни, а также исполнялись национальные танцы. Многим понравились стихи и авторская песня на финском и русском языках Ирмы Пеннонен. Зрители дружно аплодировали, радовались встрече с ансамблем «Hopeajarvi» (руководитель Нина Эртэ), с ансамблем «Лада» (музыкальный руководитель Александр Волошанюк) и их шуточным финским народным песням. Прозвучали небольшие исторические рассказы об этой местности. Представители Гатчинского района поведали легенду о происхождении названия Гатчина. Коллективы были награждены дипломом и памятными подарками.

«Лужицкая складчина»

В солнечную июльскую погоду путешествие по древней земле ижор и води продолжилось.

Делегация ЦКИФ «HATSINA» отправилась в деревню Лужицы Кингисеппского района, деревню компактного проживания води, которой исполнилось 517 лет. Очень познавательным оказалось посещение бревенчатого музея водского народа (численность 33-50 человек), созданного с целью сохранения, развития традиционного творчества и поддержки ремесленничества и изучения водского языка.

Во время экскурсии хранительница музея Марина Павловна Ильина была прекрасной рассказчицей и отметила, что музей существует только благодаря неравнодушию местных жителей, их желанию сохранить культуру и память предков. Организаторы праздника в ярких водских костюмах радушно встретили всех приехавших. Уютно была оформлена импровизированная сцена на поляне, выставка домотканых полотенец, ряды ремесленников, выставка-продажа изделий прикладного творчества.

Приготовленные под навесом ряды для зрителей соседствовали с дегустацией национальной кухни, изобилующей выпечкой и рыбными блюдами, и палаткой с угощением для всех приехавших на праздник. И по традиции – ароматная вкуснейшая уха! Всюду пестрели разными красками наряды финно-угорских народов: води, ижор, ингерманландских финнов, карел, коми.

После торжественного открытия праздника выступали коллективы, ансамбли, радуя всех песнями и танцами. Ингерманландские финны гатчинского района тоже были участниками концертной программы. Мужской ансамбль «Hopeajarvi (руководитель Нина Эртэ) и ансамбль «Лада» (музыкальный руководитель Александр Волошанюк) исполнили шуточные финские песни, в которых поется о финском хуторе и о любимой хозяйке. Зрители восторженными аплодисментами поздравили солиста ансамбля Славу Вяйзенена с 80-летием. Два больших круга образовали желающие поиграть в финские народные игры Лапоть» и «парные жмурки». Все играющие были поощрены призами. Игровую программу мастерски провела Нина Эртэ, а помогали ей Анна Зыкова (Лиукконен), Мария Степанова (Тикка), Ирья Петрова (Саволайнен), Лемпи Аракчеева (Малки) и Михаил Хямяляйнен. Все участники праздника получили дипломы и памятные подарки.

Центр культуры ингерманландских финнов «HATSINA» благодарит администрацию ГМР, главного специалиста Дину Игоревну Никулину за предоставленный транспорт, дорожное питание, за заботу о коллективе.

Материалы подготовила Нина Эртэ-Аниконова, руководитель ЦКИФ «HATSINA»

ЛЕНТА НОВОСТЕЙ «ГИ»

Ленобласть в числе лидеров военно-исторического туризма

Ленинградская область заняла 2-е место в рейтинге Национального календаря событий с точки зрения развития военно-исторического туризма. В тройку регионов-лидеров также вошли Московская и Псковская области.

Национальный календарь событий EventsInRussia.com подготовил рейтинг привлекательности регионов России с точки зрения развития военно-исторического туризма. В основе — оценка количества проводимых в период с 1-го июня по 31-е августа мероприятий исторической направленности, а также интереса к региону как к месту проведения военно-исторических фестивалей (по количеству запросов в поисковых интернет-системах).

Как сообщает пресс-служба областного правительства, в августе «живую» историю гости и жители Ленинградской области смогут увидеть на трех исторических реконструкциях: «На Берлин! Штурм Зееловских высот», областной праздник «День Первой столицы Руси – Старой Ладоги», военно-исторический фестиваль «Карельские рубежи».

Формированием Календаря событий Ленинградской области занимается региональный комитет по туризму. С полным перечнем мероприятий можно ознакомиться на официальном туристском портале Ленинградской области.

Посетителей учили прясть

В рамках летних тематических программ 5 августа в музее «Дом станционного смотрителя» прошло музейное занятие «Как рубашка в поле росла».

В ходе занятия участники познакомились с этапами производства льняного полотна в крестьянском хозяйстве, попробовали прясть льняную нить на прялке — стойке и прялке — самопряхе, проложили уток на настольном ткацком станке и изготовили куклу «Подорожницу».

Епископ Митрофан сослужил Патриарху Кириллу в Кронштадте

30 июля Святейший Патриарх Московский и всея Руси Кирилл совершил Божественную литургию в ставропигиальном Кронштадтском Морском соборе в честь святителя Николая Чудотворца в Санкт-Петербурге – главном военно-морском храме России.

Как сообщает пресс-служба Гатчинской епархии, в числе прочих ему сослужил епископ Гатчинский и Лужский Митрофан.

По традиции в последнее воскресенье июля отметили День Военно-морского флота России. Нынешний праздник особый, он пришелся на год трех флотских юбилеев: 19 марта исполнилось 110 лет подводным силам, 17 июля — 100 лет морской авиации ВМФ России, а 30 октября будет отмечаться 320-летие Российского флота.

пригласительный билет
культурная жизнь

Санкт-Петербург и Ленинградская область приглашают

Экологический квест «Чистые игры»
13 августа, начало в 13.00
п. Вырица Гатчинский район.
Цель игры - сохранение уникальной экосистемы реки Оредеж и формирование культуры экологичного отдыха на природе.
Игра будет проходить на берегу реки Оредеж. Ближайший адрес по карте — поселок Вырица, Ушаковская улица, д.9 (проход на берег реки между домами №7 и 9).
Что такое «Чистые игры»?
Если коротко, то:
1) команды на время собирают мусор и за определенные части (стекло/пластик/металл/прочее) получают определенное количество баллов;
2) кто набрал больше баллов — тот и выиграл ;
3) победители получают призы

«Герой мирного неба»
17 августа в 11:00 -деревня Куровицы Гатчинского р-на
Памятное мероприятие, посвящённое подвигу военного лётчика Сиверского гарнизона майора Владимира Нестерова,который погиб при выполнении учебного полета в районе деревни Куровицы.

Выставка «Художники “Общества русских скульпторов”»
с 10 августа по 20 ноября
РУССКИЙ МУЗЕЙ Михайловский (Инженерный) замок, Садовая ул., 2.
«Общество русских скульпторов» (ОРС) - уникальное художественное явление, возникшее на гребне революционного переворота и строительства новой культуры. ОРС провело всего четыре выставки в Москве (1926-1931гг), однако они показали огромный творческий потенциал и широкий спектр мощных творческих индивидуальностей, поскольку ОРС объединило в своих рядах практически всех известных русских скульпторов первой половины XX века.
Творчество скульпторов-«орсовцев», яркое и новаторское, составило целую эпоху в искусстве отечественной пластики. «Орсовцы» вернули скульптуре силу особой выразительности, культуру исконно условного языка, характерную метафорическую образность.
На экспозиции будет представлено около 60 произведений скульптуры из собрания Русского музея. Среди них работы Анны Голубкиной, Сергея Коненкова, Веры Мухиной, Степана Эрьзи, Бориса Королева, Сарры Лебедевой и др.

Выставка FINE ART from ST. PETERSBURG
до 27 августа, ежедневно, кроме понедельника с 12.00 до 20.00
СПб, Б.Конюшенная, д.11-наб. р.Мойки, д.20, 2-й двор Капеллы
На летний период для петербуржцев и гостей города галерея «Мольберт» подготовила необычную выставку калейдоскоп современного искусства. В экспозиции ключевое место отведено известным художникам, ранее выставлявшимся в галерее, таким как: Гея Писарева, Павел Еськов, Геннадий Герасимов, Андрей Цветков, Анастасия Вострецова, Сергей Киселев, Александр Воцмуш, Константин Стерхов , Константин Кузема, Владимир Гофман, Надежда Анфалова.
Многие из них выпускники Академии художеств им. И.Е.Репина, имеющие за плечами высочайшую школу и нашедшие свой собственный путь в искусстве. Представленные на выставке произведения относится к разным течениям и направлениям, от реализма, экспрессионизма до абстракции; техникам исполнения от масляной живописи до графических и скульптурных работ.

Выборг Музей-заповедник «ПАРК МОНРЕПО»
12 АВГУСТА II-й фестиваль поэзии и авторской песни «КЕДР».
Приглашаем всех любителей поэзии и авторской песни на II фестиваль поэзии и авторской песни «КЕДР» под открытым небом, который пройдет на специально отведенной площадке музея-заповедника «Парк Монрепо».
Фестиваль будет проходить в формате свободного микрофона, где каждый заявленный участник может поделиться своим творчеством. Для участия в фестивале необходимо подготовить стихи, песни на свободную тему (а также стихи, посвященные парку Монрепо) в рамках времени, обговоренного с организаторами.
В ходе всего фестиваля будет проходить акция «Берегите книгу», куда любой желающий может принести книги, которые стали ненужными дома, а взамен выбрать что-то из принесенного.

Выставка «Памяти благотворителей»
Усадьба «»Рождествено» до 23 августа.

В музее-усадьбе «Рождествено» проходит выставка «Памяти благотворителей», посвященная 150-летию Рукавишниковского приюта в Москве.
Часть материалов предоставлена Е.Ф.Гиппиус, правнучкой Фёдора Михайловича Дмитриева (1829-1882), блестящего знатока текстильного производства, преподавателя Императорского Технического училища (ныне – Государственный Технический университет имени Н.Э.Баумана.
В 1855 году в Москву переселилась семья Рукавишниковых.
Глава семейства, Василий Никитич Рукавишников, был золотопромышленником, владельцем горных заводов в Пермской губернии. Все три сына – Иван, Константин и Николай – сочетали университетское образование и европейский лоск с большой набожностью и щедрой благотворительностью.
Выставка «Памяти благотворителей» рассказывает о Николае Васильевиче – основателе детского ремесленного исправительного приюта в Москве и Константине Васильевиче – продолжателе дел старшего брата.
На выставке представлены фотографии, иллюстрирующие жизнь Рукавишниковского приюта: процесс обучения наукам и многочисленным ремеслам, проведение праздников и отдых воспитанников.

ПРОДАЖА

Комнаты

«ВАШ ВЫБОР»
Чехова, 8, 3/5К,16,4 м2 в 18-к.кв., ПП, все удобства, 950 т. р. 8-921-301-98-54

«Гатчинское городское агентство недвижимости»
Красноармейский 26, 1/5К, 13,5м2, кух. 17 м2, 550 т.р. 8-921-389-10-12
Старая дор. 8, 2/2К, 10,5м2, кух. 7,2м2, 450 т.р. 8-921-389-10-12
Урицкого 14, 2/2К, 12м2, кух. 18м2, отл.сост., 820 т.р. 8-921-389-10-12
Б.Колпаны, 5/5ПН, 17,5м2, кух. 8,5м2, ПП, 730 т.р. 8-921-389-10-12
Григорина 7, 2/3К, 15,5м2, кух. 8,8м2, ПП, 850 т.р. 8-960-271-71-91
Чехова, 8, 4/5К, 16,4 м2, кух. 19,5 м2, ПП, отл. сост., 750 т. р. 8-921-389-10-12
Герцена, 14, 2/2Д, 13 м2, кух. 4 м2, ПП, 350 т. р. 8-921-389-10-12

ГТН Эстейт (8-911-913-60-04, 983-37-20)
Сяськелево, 1/5ПН, УП, 17,1 м2 в 2-к.кв., ПП, 700 т. р. 8-921-375-12-47
Чехова, 8, 3/5К, ОП 100 м2, комната 9.8 м2, 750 т. р. 8-911-913-60-04

«Контакт»
Зверевой, 5, 3/5К, 13 м2 в 3-к.кв, кух. 9 м2, лдж в кух, 950 т. р. 8-904-330-15-82
К.Маркса, 73, 13 м2 в 3-к.кв., кух. 7 м2, все уд-ва, 900 т. р. 8-904-330-15-82
Урицкого 14, 13 м2, 1/2К, все уд-ва, 820 т.р. 8-904-330-15-82
17.5 м2, Н.Свет, с блк, кух. 6, в 3-к.кв., х.с., ПП, 830 т.р. 8-960-289-56-08

АН Милленниал (8-900-640-63-70)
Гатчина, 18,7 м2, 4/5, кух 20 м2, РСУ, хор.сост., 950 т. р. 8-952-270-56-27
Гатчина, 17,9 м2, 4/5, кух 30 м2, РСУ, хор.сост., 950 т. р. 8-952-270-56-27
Гатчина, 14,3 м2, 2/5, кух 11.6 м2, балкон, РСУ, хор.сост., 1290 т. р. . 8-952-270-56-27
Гатчина, 11 м2, 2/4, кух. 12 м2, РСУ, хор.сост., 620 т. р. 8-981-787-95-84
Гатчина, 22.6 м2, 2/3, кух. 15.7 м2, балкон, РСУ, 1300 т. р. 8-952-270-56-27
Гатчина, 18.5 м2, 2/3, кух. 15.7 м2, балкон, РСУ, евроремонт, 1300 т. р. 8-952-270-56-27
Гатчина, 18.7м2, 1/2,кух 13.4м2, 870 т. р. , ... 8-921-372-62-96
Н.Свет, 17.2 м2, 5/5, кух 5 м2, РСУ, хор.сост., 850 т. р. 8-952-270-56-27
Гатчина, 11.2м2, Гатчина, 1/2, кух 13.4 м2, 670 т. р. 8-921-372-62-96

«Свой Дом» (93-700)
Киевская, 3-а, Волкова 12,5 м2 в 3-к.кв., 7/9. 8-921-979-71-44

«Счастливый Случай» (96-475)
Новоселов, 2/5К, в 2-х кв., ОП 44 м2, жил. 20 м2, балк., РСУ, ПП, 1050 т. р. 8-911-933-84-86

«Феникс» (74-377)
Соборная, 21, 14 м2, стеклоп., балкон, х/с, ПП, 1000 т. р. 8-921-365-21-65
Верево, 18 м2 в 3-к.кв., 5/6, БЛ, ПП, 900 т. р. 8-921-365-21-65
Б.Колпаны, 1/5, УП, в 3-к. кв., к-13,5 м2, кух-9 м2, 630 т. р. ПП. 8-921-365-21-65

1-комнатные квартиры

«АВИС» 8-812-953-00-41
Шпаньково, 3/3БЛ, УП, ОП 39 м2, кухня 9 м2, лоджия 1190 т. р.. 8-981-827-63-99

«Арбат недвижимость»
Волкова, д.1, корп.1, 1/9, 40 м2, кухня 9 м2, хорош. состояние, ПП, 1 собств., более 3х лет, 2300 т.р., торг. 8-921-980-04-94
Волкова 1. корп.4, 2/9, ОП 38 м2, кух. 8,5 м2, РСУ, треб. ремонт, ВП, 2100 т. р. 8-911-991-68-72
К. Маркса, д.37, 2/4К, 31 м2, кухня 5,5 м2, ГК, ССУ, более 3 лет, ПП, 1975 т. р. 8-921-388-11-52
Гагарина 1/25, 4/4К, ОП 31 м2, кух. 5 м2, ГК, ССУ, ВП, 2250 т. р. 8-952-355-24-77
Торфяное, 1/5 ПН, ОП 37 м2, СУР, х. с., ПП, 1700 т. р.. 8-911-991-68-72
Зверевой, д. 13, кор. 2, 2/5, ОП 36 м2, кух. 8,5 м2, свободна, ПП, 2600 т. р. 8-911-754-40-24

«ВАШ ВЫБОР»
Кобрино, Центральная, 3/5, ОП 42 (19) м2, кух. 12 м2, ХС, ПП, 1800 т. р. 8-921-959-19-43
Киргетова 3/5ББЛ, ОП 45 (19) м2, кух.12 м2, РСУ, ЛЗ, ПП, 3150 т.р. . . 8-921-959-19-43

«Гатчинский дом» (43-444, 33-271)
Гатчина, ул. Новоселов, УП, 5/9 БЛ, ВП. 8-921-921-90-21
Гатчина, ул. Чкалова, УП, 1/4 К, 2015 г.п., ПП. 8-921-964-44-78
Гатчина, ул. Новоселов, УП, 8/9 БЛ, ВП. 8-921-305-14-70
Гатчина, ул.К.Подрядчикова, УП, 7/7 К, Б, ПП. 8-921-305-14-70
Пудость, ул. Зайончковского 11, УП, 4/5 БЛ, РСУ, Б, ПП. 8-921-305-14-70
Гатчина, пер. Речной 1, 43(19.3) кух.9, 1/7 К, Л, ВП. 8-921-921-90-21
Гатчина, ул. Хохлова 6, УП, 1/5 БЛ, хор. сост., ПП. 8-921-305-14-70

«Гатчинское городское агентство недвижимости»
Коммунар, студия, ОП 40м2, 2015 г.п., собств., 1900 т.р.. 8-960-271-71-91
Рысева, 46, 2/2Д, кух. 8 м2, центр. уд. 1100 т. р. 8-921-364-68-82
Коммунар, 5/5ПН, кух. 8,3 м2, лодж., 2000 т. р.. 8-960-271-71-91
7 Армии, 23, 2/5ПН, кух. 6,4 м2, балк., ПП, 2200 т. р. 8-921-389-10-12
Торфяное 41, 4/5ПН, кух. 8 м2, 1800 т. р. 8-906-271-38-41
Вырица, 2/2Д, кух. 6 м2, ПП, 550 т. р. 8-921-389-10-12
Нестерова, 11, 1/2К, кух. 5,5 м2, ПП, 1600 т. р. 8-906-271-38-17

ГТН Эстейт (8-911-913-60-04, 983-37-20)
IQ-Гатчина, 6/7, ОП 35,4 м2, ком.16,46 м2, СУС, 2800 т. р. 8-921-926-76-39
Тайцы, Калинина, 73, 2/3ПН, ОП 33 м2, ком.16 м2, кух. 9,5 м2, СУС,1900 т. р. 8-911-913-60-04
Пр. 25Октября, 27 ,3/5К, ОП 32м2, ком. 18 м2, кух. 5.5 м2, СУС, 2450 т. р. 8-911-913-60-04
ЖК Перспектива, 11/12, ОП 31 м2, жил. 2 м2, СУС, балкон, евро, 3250 т. р. 8-962-684-85-89
Сандалова, 1-А, 10/13, ОП 34 м2, ком. 16.5 м2, кух. 8.5 м2, СУР, лоджия, 2400 т. р. 8-906-252-52-08

«Контакт» (371-94)
К.Маркса, 52, 5/5, ОП 32 м2, кух. 5.5 м2, ст/пак, блк/з, 2150 т. р. 8-904-330-15-82
Рейзино, 3/4К, ОП 37 м2, кух. 8 м2, отличное состояние, 1550 т. р. . . 8-904-330-15-82
Войсковицы, 5/5К, ОП 32 м2, кух. 6.3 м2, отлич, сост., 1380 т. р. 8-904-330-15-82
Ст.Низковицы, 2/2К, ОП 31 м2, кух. 7 м2, печь+электротопл, газ баллон, хол вода центр, водогрей, 600 т.р. 8-904-330-15-82
Чехова 26, 12/12ПН, ОП 41м2, лдж/з, ПП, док. Гот., 3160 т.р. 8-960-289-56-08

АН «ЛИДЕР»
Красных Военлетов, 3/9, ОП 41 (20) м2, кух. 9 м2, 3050 т. р. 8-981-160-49-21
Сандалова, 9/13, ОП 34 (16) м2, кух. 8 м2, лоджия, 2600 т. р. 8-906-260-99-32
Сяськелево, 2/5, ОП 36 (17) м2, кух. 9 м2, лоджия, 1650 т. р. 8-906-260-99-32
Сяськелево, 2/5ПН, ОП (40/18/9), лоджия, 1500 т. р. 8-921-311-15-08
Никольское, 1/2, 30/18/6,1100 т. р. 8-967-591-96-40

АН Милленниал (8-900-640-63-70)
П.Сиверский, 5/5, ОП 35 м2, кух 8.5 м2, лоджия, РСУ, встроен.кух., 1500 т. р. 8-960-248-88-31
Гатчина, 8/9, ОП 54.8 м2, кух. 14.33 м2, балкон, СУС, евроремонт, встроенная кух., 4800 т. р. 8-952-260-85-51
Н.Свет, 2/5, ОП 29.8 м2, кух 5.5 м2, балкон, встроен.кух., 1790 т. р.. . 8-952-270-56-27
Гатчина, 3/5, ОП 30 м2, кух 5.2 м2, балкон, РСУ, хор.сост., 2200 т. р. 8-921-372-62-96
Пудость, 2/3, ОП 34 м2, кух 9 м2, евроремонт, 2050 т. р. 8-900-640-63-70
Пудость, 2/3, ОП 34,5 м2, кух 8 м2, евроремонт, встроен.кух., 1900 т. р.. 8-996-786-41-92
Н.Учхоз, 1/5, ОП 32 м2, кух 7.5 м2, встроен.кух., 1620 т. р. 8-921-423-75-77
Гатчина, 1/7,ОП 42.1м2, кух 10.1м2, лоджия, встроен.кух., 3100 т. р. 8-962-682-88-78
Гатчина, 2/4, ОП 32.4 м2, кух 5.5 м2, лоджия, 2400 т. р. 8-962-682-88-78

АН «Оксаны Дегтярёвой» (8-950-042-25-25)
Рощинская, д. 24, 3/5, ОП 32 м2, СУР, 1970 т. р.. 8-952-238-09-01
М. Верево, ул. Кириллова д.5 к.1, 4/6, ОП 38 м2, балкон, требует отделки, комната 17 м2, кухня 10 м2, 2200 т. р., возможен торг. 8-906-250-57-52
Сиверскоое г. п., ОП 32,1 м2 , ССУ , Встр. кухня, 2016 г.п., удобная инфраструктура и сообщение с транспортом, 1950 т.р. 8-952-238-09-01
п. Тайцы, ОП 41,8 м2, ССУ , 3\3х в собственности, ПП. электро. и сан. технической разводкой, двухконтурный котел (горячая вода и отопление) подключена газовая плита, 1970 т.р.. 8-952-238-09-01
ул. Авиатрисы Зверевой 8 1/7, хороший ремонт, ОП 40,4 м2, СУР. лоджия, ПП, 2950 т.р. 8-952-238-09-01
Крупская 7, ОП 30 м2, ССУ, балкон застеклен, угловая, х.с. 3/5, 2350т.р. 8-952-238-09-01

«Новая квартира» (222-53)
Урицкого 37, УП, кух. 9 м2. 8-921-643-90-81
Красноармейский пр., 2/2Д, 1800 т. р. 8-960-246-22-82
Вырица, ул. Соболевского, 5/5К, хор.состояние. 8-921-643-90-81

«Свой дом»(937-00)
Б.Авиаторов, 3, УП, Новопролетарская, 1/2Д, В/У. 8-911-961-03-43
Вопша, 2/2К, ЦХВ, ЦК, ГБ, отопл.котел., 600 т. р. 8-950-024-38-05

«Счастливый случай» (96-475)
Кобралово, 4/5ПН, ОП 38 м2, жил. 17 м2, кух. 8,5 м2, лод.заст., дёшево. 8-911-933-84-86
Русинова 16, 3/3К, ОП 48,2 (18,8+17,8) м2, РСУ, ПП. 8-911-933-84-86

«Феникс» (74-377)
Пр 25 октября, 52 б, УП, 5/9 , новый дом, х/с, ОП 39 м2, ПП, 3180 т. р.. 8-921-365-21-65
Б. Колпаны, 3/5ББЛ, ОП 33 м2, хороший ремонт, ВП, 1600 т.р.. 8-921-365-21-65

2-комнатные квартиры

«Арбат недвижимость»
Пр. 25 Октября, д. 46, 4/6К, 55 м2, кухня 10,5 м2, долевая, ВП. 8-921-388-11-52
К. Подрядчикова, д.16, 4/5К, 51 м2, изолир.комн., кух. 7,5 м2, прих. 10,5 м2, ПП, свободна, 3200 т. р. 8-921-388-11-52
Леонова, 2/5, ОП 44 м2, кух. 5 м2, РСУ, балкон, смежные комнаты, более 3 лет, ПП.. 8-921-388-11-52
7 Армии, 1/4К, ОП 44 м2, кух. 6 м2, ССУ, х. с., ПП, 2250 т. р. 8-911-246-00-41
Соборная 34, 1/5К, ОП 44 м2, изолир. комнаты, кухня 5,5м2, РСУ, ПП, свободна, 2360 т. р.. 8-921-388-11-52

«ВАШ ВЫБОР»
Чехова, 13, 1/5К, ОП 45(16+12) м2, СМ. РСУ, более 3 лет, ПП, 2600 т. р. 8-921-959-19-43
Радищева, 16, 3/5БЛ, ОП 45 (11+19) м2, СМ, кух.5,4 м2, ССУ, Б, ПП, 2700 т. р.. 8-921-301-98-54
Слепнева, 15, 2/5БЛ, ОП 53 (17+12) м2, кух. 8,5 м2, РСУ, СЗ, СП, 3500 т. р. 8-921-950-08-31
Хохлова, 2, 2/7К, ОП 52(18+11) м2, кух. 8 м2, ССУ, 2ЗБ, ПП, 3530 т. р. 8-921-959-19-43

«Гатчинское городское агентство недвижимости»
Володарского 28, 2/5ПН, кух. 5,4м2, балк. 2390т.р. 8-921-389-10-12
25 Октября 50, 6/8К, кух. 8,3м2, ПП, 3200т.р. 8-921-389-10-12
Шпаньково, 1/2ПН, кух. 6 м2, 1100 т. р. 8-921-389-10-12
Володарского, 26, 5/5ПН, кух. 8,5 м2, ПП, 3300 т. р.. 8-921-389-10-12
Б.Колпаны, 1/5ПН, кух. 8,5 м2, лодж., 1970 т. р. 8-921-389-10-12
Мины, 4/5ПН, кух. 10,5 м2, лодж., ПП, 2200 т. р. 8-960-271-71-91
Торфяное, 5/ПН5, кух. 8,2 м2, лодж., ПП, 2100 т. р. 8-921-389-10-12
Елизаветино, 2/5ПН, кух. 8,9 м2, 1300 т. р. 8-952-224-76-30
25 Октября, 52-б, 7/7ПН, кух. 9 м2, 2 балк., 5050 т. р.. 8-921-389-10-12
Рысева, 53, 2/2К, кух., 7,5 м2, ПП, 2000 т. р. 8-921-364-68-82
Коммунар, 1/9ПН, кух. 8,5 м2, лодж., 2600 т. р.. 8-921-389-10-12
Сиверский, 5/5ПН, кух. 8 м2, евро, ПП, 3200 т. р. 8-960-271-71-91
Сандалова, 5, 4/5ПН, кух. 10,4 м2, ПП, 4250 т. р. 8-921-389-10-12
Никольское, 2/5К, кух. 5,5 м2, балк., ПП, 1800 т. р. 8-921-305-14-64

«Гатчинский дом» (43-444, 33-271)
Гатчина, ул. Киргетова, ХР, 1/4 К, ИЗ, ПП 8-921-921-90-21
Ст. Низковицы, ХР, 2/2 К, ИЗ, ПП. 8-921-921-90-21
Гатчина, ул. Радищева 4, УП, 80 кв.м., 4/5 К, ПП.. 8-921-921-90-21
Гатчина, ул. К.Маркса 10, УП, 64 кв.м., 1/4 К, ВП. 8-921-921-90-21
Елизаветино, пл. Дружбы, УП, 3/5 ПН, ПП. 8-921-921-90-21
Гатчина, ул. Леонова 16, ХР, 5/5 БЛ, РСУ, балкон, ПП. 8-965-076-35-11
Гатчина, ул. К.Маркса 8А, БР, 4/5 БЛ, ИЗ, РСУ, 2Б, ВП. 8-921-921-90-21
Корписалово, ХР, 1/2 К, ИЗ, ПП 8-921-921-90-21
Кобринское, ХР, 1/2 К, ИЗ, ПП 8-921-921-90-21

«Контакт» (371-94)
Хохлова, 29, 4/5К, ОП 50 м2, кух. 8.2 м2, 3 балкона, 2800 т. р. 8-904-330-15-82
Володарского, 41, 1/5ПН, ОП 54 м2, кух. 8.6 м2, лдж/з, 3200 т. р.. . . . 8-904-330-15-82

АН Милленниал (8-900-640-63-70)
Белогорка, 3/5, балкон, ОП 52,2 м2, кух. 7,5 м2, лоджия, евроремонт, встроен.кух., 2050 т. р. 8-960-248-88-31
Б.Колпаны, 1/5, ОП 54.5м2, кух 8.3м2, лоджия, 2750 т. р. 8-921-372-62-96
Гатчина, 1/2, ОП 39 м2, кух 7м2, 1500 т. р. 8-981-787-95-84
Гатчина, 2/9, ОП 56.8м2, лоджия, 3350 т. р.. 8-921-372-62-96
М.Верево, 1/5, ОП 50.3 м2, кух 10 м2, РСУ, евроремонт, встроен.кух., 2790 т. р. 8-900-640-63-70
Б.Колпаны, 1/5, ОП 52.4 м2, кух 8 м2, лоджия, 2500 т. р.. 8-981-787-95-84
Гатчина, 4/5, ОП 52.9 м2, кух 8.3 м2, балкон, РСУ, хор.сост., встроен.кух., 3850 т. р. 8-921-372-62-96
Н.Учхоз, 5/5, ОП 45.9 м2, кух 5.7 м2, балкон, 2100 т. р. 8-921-423-75-77
Гатчина, 9/9, ОП 61.5 м2, кух 8.8 м2, лоджия, встроен.кух., 4940 т. р. 8-996-786-41-92
Гатчина, 4/4, ОП 42.9 м2, кух 6 м2, 2750 т. р. 8-953-161-33-11
Гатчина, 1/5, ОП 4 3м2, кух 4.7 м2, 2700 т. р. 8-953-161-33-11
Гатчина, 5/5, ОП 42 м2, кух 5.3м2, балкон, 2600 т. р. 8-953-161-33-11
Гатчина, 1/3, ОП 53 м2, кух 11.5 м2, 4100 т. р. 8-921-372-62-96
Гатчина, 2/4, ОП 62 м2, кух 9 м2, лоджия, 6200 т. р.. 8-962-682-88-78
Старосиверская, 2/5, ОП 56.7 м2, кух 8.6 м2, лоджия, 2000 т. р.. 8-960-248-88-31
Гатчина, S, ОП 34,9 м2, кух. 6 м2, евроремонт, 1900 т. р. 8-952-374-77-98
Елизаветино,, 1/2, ОП 40.7 м2, кух 5.1 м2, хор.сост., встроен.кух., 1550 т. р. 8-952-374-93-88
Большие Колпаны,, 5/5,ОП 42 м2, балкон, хор.сост., встроен.кух., 2000 т. р. 8-952-374-93-88

«АН Оксаны Дегтярёвой» (8-950-042-25-25)
пос. Шпаньково ул. А. Рыкунова, д. 6., 1/4, ОП 52,2 м2, к-ты (17+12) м2, кух. 8,5 м2, СУР, балкон, отл. сост., ПП, 2500 т. р., торг. . 8-931-241-18-46
пос. Шпаньково, ул. А. Рыкунова, д. 7, 2/2, ОП 42,3 м2, к-ты (15+8) м2, кух.8 м2, СУР, лоджия, ПП, 2100 т. р.. 8-931-241-18-46
М. Верево, ул. Киевское шоссе, д. 9, 3/5, ОП 44 (28,5) м2, кух. 5,5 м2, СУР, сост. хор., балкон, ВП, 2250 т. р. 8-906-250-57-52
п. Кобринское, 2/2, ОП 44 м2, комнаты изолированные, центральные коммуникации. ПП, 1100 т.р. 8-906-250-57-52
Подрячикова, 1\5, ОП 44 м2, комнаты смежные, х.с., СУР, 3000 т.р. . 8-906-250-57-52
Солнечный переулок, 4\4х, СУР , ОП 43,4(17,1+13,7) м2,в х.с., в собственности, ВП, 2650 т.р. 8-952-238-09-01

АН «ЛИДЕР»
Сяськелево, 5/5пн,ОП (54+31+9) м2, 1750 т. р. 8-906-260-99-32
Сяськелево, 3/5пн, ОП (44+34+6) м2, 1650 т. 8-906-260-99-32
Сандалова, 1/7, 61/35/11, 3700 т. р. 8-981-160-49-21
Сяськелево, 2/5, ОП 57 (30) м2, кух.8 м2, 1690 т. р. 8-921-311-15-08
Волосово, 1/5ПН, ОП 52 (30) м2, кух. 9 м2, лоджия, 1400 т. р.. 8-905-231-31-80
Суйда, 1/2, ОП 42 (30) м2, кух. 6 м2, 1400 т. р. 8-905-231-31-80

«Новая квартира» (222-53)
Зверевой 15А, УП, кух. 9 м2, 3/9К. Т. 8-921-643-90-81
Гагарина 21, Сталинка. 8-921-643-90-81
Тайцы, ул. Калинина, 2/2Д, все удобства. 8-921-643-90-81

«Счастливый случай» (96-475)
К. Маркса, 16, 2/5К., ОП 42 (18+8) м2, кух. 5,8 м2, РСУ, ГК, эрк. 8-911-933-84-86

«Свой дом» (937-00)
Пр. 25 Октября, Зверевой, УП, ХС, более 3 лет. 8-911-194-94-24
Тайцы, Санаторская 12, 5/5, УП, ПП. 8-921-979-71-44
Б.Рейзино, 1/2К, изол.комн.+подвал, ОП 20м2, ПП. 8-921-979-71-44

«Феникс» (74-377)
7 Армии, 9, 3/4К, без колонки, х/с, ПП, 2690 т. р. 8-921-365-21-65
Радищева, 5, 5/5К, ОП 44 м2, изолир, х/с, ПП, 2790 т. р. 8-921-365-21-65
Кр.Военлетов 6, 1/8К, ТСЖ, ОП 57 м2,сигнализ, х.с., ПП, 3700 т. р.. . 8-921-365-21-65
П.Сиверский, в/городок, 3/5 , ОП 47 м2, кух. 8,5 м2, изолир., стекл., ПП, 2180 т.р. . . . 8-921-365-21-65
Изотова , 4/9, ОП 55 м2, х.с., ПП, 4100 т.р. 8-921-365-21-65
Хохлова 15, 5/5К, ОП 83 м2, кух. 16 м2, х.с., ПП, 5980 т.р.. 8-921-136-52-65

ГТН Эстейт (8-911-913-60-04, 983-37-20)
7Армия, 2/5К, ОП 45,8м2, кух.5,5 м2, балкон, 2700 т.р. 8-921-862-77-57
Н.Свет, 27, 5/5, ОП 44,5 м2, кух. 5,5 м2, СУР, 2050 т. р.. 8-921-375-12-47
Войсковицы,2/5, ОП 42м2, кух.5,5 м2, х. с., 1750 т. р.. 8-921-375-12-47
Вырица, 1/5ПН, ОП 51,4 м2,. кух.7,7 м2, СУС, хор.сост, 2200 т. р. . . . 8-906-252-52-08
Н.Свет, 12, 5/5ПН, ОП 44 м2, кух.5,5 м2, СУР, 1890 т. р. 8-911-913-60-04
Н.Свет, 27-а, 2/5ПН, ОП 54 м2, кух. 8.5 м2, СУР, 2150 т. р. 8-906-252-52-08
Новоселов, 9, 4/9ПН, ОП 58 м2, кух. 8.5 м2, СУР, лоджия, отл.сост, 3800 т. р. 8-906-252-52-08
Луга, Зеленый бор, 5/5К, ОП 52.2 м2, кух. 6,1 м2, СУР, лоджия, 1600 т. р. 8-906-252-52-08
Рощинская, 1, к. 1, 9/9БЛ, ОП 65 м2, кух.14.5 м2, СУР, хор.состояние, 5500 т. р. 8-921-926-76-39

3-комнатные квартиры

«Арбат недвижимость»
Гагарина, 24, кирпич, 55 м2. 2/4. ВП, 3200 т. р.. 8-921-388-11-52
Достоевского 15, 3/5, ОП 75 м2, кух. 8,5 м2, РСУ, Лз, ПП, 4600 т. р. . 8-911-754-40-24
25 Октября 61, 1/5, ОП 78 м2, СУР, отл.сост., ВП, 4900 т. р. 8-911-991-68-72
Хохлова 23, 2/4К, ОП 55 м2, стеклопакеты, евроремонт.. 8-981-789-61-99

«ВАШ ВЫБОР»
Слепнева, 1/5ПН, ОП 72 (17+17+12) м2, кух. 8,2 м2, РСУ, ЛЗ, 4150 т. р. 8-921-959-19-43
Кр.Военл., 4/7БЛ, ОП 71(17+13+12) м2, кух. 9 м2, ПП, более 3 лет, 4150 т. р. 8-921-301-98-54
Военлетов, 7, 2/9БЛ,ОП 72 (17+12+13) м2, кух. 8,5 м2, ХС, РСУ, ПП, СП, 4300 т. р. 8-921-959-19-43

«Гатчинский дом» (43-444, 33-271)
Гатчина, ул. Чкалова, УП, 3/4 К, 2015 г.п., ПП. 8-921-964-44-78
Гатчина, ул. Достоевского, ХР, 3/5 К, ПП. 8-921-305-14-70
Новый Свет, УП, 3/5 ПН, ВП. 8-921-921-90-21
Гатчина, ул. 7 Армии, ХР, 1/5 БЛ, ИЗ, ВП. 8-921-921-90-21
Войсковицы, ул.Манина, УП, 6/9 БЛ, ПП. 8-921-921-90-21
Гатчина, ул. Радищева 5, ХР, 2/5 К, СМ-ИЗ, ВП 8-905-233-18-72

«Гатчинское городское агентство недвижимости»
Новоселов, 4, кирп., 5/5, кух. 5 м2, балк., отл. сост., 3100 т.р.. 8-921-389-10-12
Войсковицы, 2/5К, кух. 5м2, евро, 2400 т. р. 8-960-271-71-91
25 Октября 63, 5/6К, 114м2, кух. 30м2, 2 балк.. 7950 т.р.. 8-952-224-76-30
Хохлова, 29, 5/5К, кух. 10 м2, 2 балк., 4600 т. р. 8-921-364-68-82
Красноармейский, 13, 2/6К, кух. 11,5 м2, 2 б., 5650 т. р. 8-921-389-10-12
25 Октября 22, 2/3К, кух. 7,5 м2, ПП, 4500 т. р. 8-921-389-10-12
Н. Свет, 42, пан., кух. 8,2 м2, ПП, 2700 т. р. 8-921-389-10-12
Пудомяги, 14, 2/5ПН, кух. 5,5м2, ПП, 2190 т. р. 8-921-389-10-12

ГТН Эстейт (8-911-913-60-04, 983-37-20)
Новоселов 7, 5/5К, ОП-66.6м2, кух.7.3 м2, СУР, лоджия, 4990 т.р. . . . 8-921-316-53-07
Зверевой, 7/12, УП, 8/8К, ОП 88.6 м2, кухня 11,2 м2, отл.сост., 6500 т. р. 8-911-913-60-04
Чкалова, 13 , 5/5ПН, ОП 74 м2, кух.9 м2, СУР, лоджия. 8-921-316-53-07
7Армия 6, 3/5К, ОП 63.2 м2, кух. 9 м2, СУР, лоджия, 5900т.р.. 8-921-316-53-07
Гагарина, 17, 1/3, стал, ОП 78.3 м2, кух. 9,5 м2, СУР, 8000 т. р. 8-921-316-53-07
Чехова, 13, 2/5, ОП 74 м2, кух.19 м2, СУР, 5400 т. р. 8-921-316-53-07
Коммунар, 4/9БЛ, ОП 67 м2, кух.6,5 м2, СУР, з/балкон, 3200 т. р. . . . 8-906-252-52-08
Соборная,14, .2/3К, ОП 73.4 м2, кух. 8.5 м2, СУР, 5050 т. р. 8-911-913-60-04

Войсковицы, ,3/5К, ОП 61.2 м2, кух.7.4 м2, СУР, лоджия, 2890 т. р. 8-911-913-60-04
Пр. 25 Октября,52,1/5ПН, ОП 72 м2, кух. 8,5 м2, СУР, лоджия, стеклопакеты, 4100 т. р.. 8-962-684-85-89

«Контакт» (371-94)

Рыбачий пер, 2/2К, коттеджа, ОП 50 м2, все уд-ва, 2800 т. р. 8-904-330-15-82
Б.Колпаны, 2/5, ОП 73 м2, кух. 8.5 м2, треб.ремонт, ПП, 2350 т. р.. . . 8-904-330-15-82
Войсковицы, 1/5К, ОП 57 м2, кух. 6.3 м2, отлич сост, 2300 т. р. 8-904-330-15-82

АН «ЛИДЕР»

Слепнева, 6/9, ОП 71 (43) м2, кух. 9 м2, 4200 т. р. 8-967-591-96-40
Сяськелево, S, ОП (55+40+6) м2, СУС, 1750 т. р. 8- 9-056-260-99-32

АН Милленниал (8-900-640-63-70)

Гатчина, 6/9, ОП 87.8м2, кух 9.1м2, балкон, РСУ, хор.сост., встроен.кух., 5500 т. р. 8-952-270-56-27
Гатчина, 1/5, ОП 47м2, кух 5.5 м2, РСУ, евроремонт, встроен.кух., 3600 т. р. 8-952-270-56-27
4/5, ОП 69.6 м2, кух 8.1 м2, лоджия, хор.сост., встроен.кух., 2700 т. р. 8-960-248-88-31
Рейзино, 1/3, ОП 63.44 м2, кух 9.7 м2, лоджия, балкон, 2350 т. р. . . . 8-996-786-41-92
Гатчина, 3/5, ОП 57 м2, кух 5.5 м2, встроен.кух., 4250 т. р. 8-953-161-33-11
Пудость, 5/5,ОП 49.1 м2, кух 6 м2, балкон, 2100 т. р. 8-952-270-56-27
Сяськелево, 3/5, ОП 73,2 м2, кух. 8,3 м2, лоджия, евроремонт, 3700 т. р. 8-996-786-41-92

«Новая квартира» (222-53)

Подрядчикова 16, отл.сост. 8-921-643-90-81
Кныша 16, ПП, свободна.. 8-921-643-90-81

«АН Оксаны Дегтярёвой» (8-950-042-25-25)

д. Суйда, ул. Центральная, д.5-а, 1/2, ОП 58 м2, СУР, 2000 т. р.. 8-906-250-57-52
Карла Маркса, д.69, 5/5, ОП 58,4 (19,3+14+10,7) м2, СУР, кух. 5м2, сост.хор., балкон застеклен, ВП, 3450 т. р. 8-931-241-18-46
Сандалова д.3-а, 5/7, ОП 85,3 (17+12+20) м2, кух. 12м2, СУР, более 3 лет, сост. хор., 4600 т. р., возможен торг. 8-906-250-57-52
Рощинская, 5/5, ОП 72 м2, комнаты изолированные, лоджия, СУР, требует ремонта, ВП, 4400 т.р. 8-906-250-57-52

«Свой дом» (937-00)

Детскосельская, 2/2Д, 46 м2, уч-к с хоз.постройками, 1150 т. р.. 8-950-024-38-05
Рощинская, 4, 1/2К, ВУ + камин, выс. 4 м., ПП. 8-911-961-03-43
Достоевского, 15, 3/5, УП, ПП 8-911-961-03-43
Войсковицы, Манина, 11, 1/3, УП, кух. 11.3 м2, ПП. 8-921-979-71-44

«Счастливый случай» (96-475)

Зверевой , 20-1, 5/9ПН, ОП 74 (17,5+13+13) м2, кух. 9 м2, лодж.заст., ПП. 8-911-933-84-86

«Феникс» (74-377)

Кр.Военлетов, 6, ОП 92 м2, лодж., кух. 15 м2, ТСЖ, х/с, 6290 т. р.. . . 8-921-365-21-65
Рощинская, 20, 2 /5, см.изолир, без колонки, х/с, ПП, 3100 т. р. 8-921-365-21-65
м-р « Речной», ОП 100 м2, 3 этаж, 2 лодж., 2 СУ, х.с., ПП, 6200 т.р. 8-921-365-21-65

4-5-6-комнатные квартиры

«Арбат недвижимость»

4-к.кв., Пр. 25 Октября, д. 56, 3/5, 98кв.м, кухня 8кв.м, две лоджии, евроремонт, ПП. 8-911-754-40-24

«Гатчинское городское агентство недвижимости»

Пудомяги, 14, 2/5ПН, кух. 5,5 м2, ПП, 2190 т. р. 8-921-389-10-12

ГТН Эстейт (8-911-913-60-04, 983-37-20)

4-к.кв., Гагарина, 25, 1/5, ОП 60.7м2, кух.5,5 м2, СУР, стеклопакеты, 3650 т. р.. 8-906-252-52-08
4-к кв., Чехова, 13, 2/5К, ОП-75 м2, кух. 5,5 м2, евро, 5400 т. р. 8-921-316-53-07

«АН Оксаны Дегтярёвой» (8-950-042-25-25)

Малое Верево, 5/5, ОП 74 (17+12+10+11) м2, х.с., комнаты смежно-изолированные, лоджия застеклена, 3500 т.р. 8-906-250-57-52

АН Милленниал (8-900-640-63-70)

Гатчина, 2/2, ОП 87.3 м2, кух 7.1 м2, 3800 т. р. 8-900-640-63-70
Н.Свет, 5/5, ОП 74.8 м2, кух 8.5 м2, лоджия, РСУ, евроремонт, встроен.кух., 3090 т. р. 8-900-640-63-70
Гатчина, 2/5, ОП 60.4 м2, кух 5.4 м2, балкон, 3490 т. р. 8-981-787-95-84
Войсковицы4-к.кв, 6/9, ОП 74.8м2, кух 5.5м2, балкон, встроен.кух., 3200 т. р. 8-921-423-75-77

«Новая квартира» (222-53)

Хохлово Поле, 4-й этаж, кухня 9 м2.. 8-921-643-90-81

«Счастливый случай» (96-475)

4-к.кв., Слепнева, 4, 2/5ПН, ОП 79,5 м2, жил. 56,9 м2, РСУ, отл.сост., ПП, лод.заст. 8-911-933-84-86

УЧАСТКИ

«Арбат недвижимость»

Гатчина, ул. Ломоносова (Химози), 6 соток, 1750 т. р.. 8-911-754-40-24
Лайдузи (между Кипенью и Гатчиной), 15 соток, ИЖС, тихое местечко, 750 т. р. 8-921-388-11-52
Таровицы (за Войсковицами), 21 сотка, ДНП, тех.условия на подключение эл-ва, 660 т. р. 8-921-388-11-52
Н. Учхоз, 6 соток, не разработан, эл-во – есть возм. подкл., лет. Водопровод, 350 т. р. 8-981-699-87-30
Елизаветино, 15 соток, ИЖС, эл-во, 850 т. р. 8-911-991-68-72
Н.Свет, 12 соток, ИЖС, эл-во, вода, 1100 т. р. 8-911-991-68-72

«ВАШ ВЫБОР»

6 сот., сад-во Тритон, сруб бани с комн. отдыха, 1700 т. р. 8-921-959-19-43

«Гатчинское городское агентство недвижимости»

Романовка, ЛПХ, 12 сот., новая баня, 1100т.р. 8-952-224-76-30
Пудомяги, ЛПХ 6 сот.. эл-во, 650т.р.. 8-921-389-10-12
Педлино, САД, 6 соток, эл-во, 680т.р. 8-921-364-77-37
Смольково, ЛПХ, 40 сот., эл-во, 2000 т. р. 8-921-389-10-12
Н.Свет, ЛПХ, 8 сот., 300 т. р. 8-906-271-38-17
Дружноселье, сад-во, 10 сот., эл-во, 350 т. р. 8-921-389-10-12
Строганово, сад-во, 6 сот., свет, 400 т. р. 8-921-389-10-12
Вырица, сад-во, «Ухта», 6 сот. свет, 470 т. р. 8-921-389-10-12

«Гатчинский дом» (43-444, 33-271)

Выра, ул. Сосновая, ИЖС, 16 соток, 100 м. до р. Оредеж 8-921-921-90-21
Дача, Строганово, САД, 210 кв.м., все удобства, 12 соток 8-921-964-44-78
Вяхтелево, ИЖС, 15 соток, пустой, эл-во есть. 8-921-305-14-70
Дача, Кобрино, СТ Буревестник-3, 75 кв.м., 2-х эт., 15 соток. 8-921-921-90-21

ГТН Эстейт (8-911-913-60-04, 983-37-20)

Сад-во «Поддубье», 10 соток, 290 т. р. 8-911-913-60-04
Рождествено, 12 сот, ИЖС, эл-во, 850 т. р. 8-911-913-60-04
Косколово, ЛПХ, 10 соток, эл-во, колодец, 350 т. р. 8-906-252-52-08
Новокузнецово, ЛПХ, 14соток, 850 т. р., торг. 8-906-252-52-08
Елизаветино, ЛПХ, 15 соток, аренда, 550 т. р. 8-906-252-52-08
Учхоз, сад-во Пламя, 12сот., домик, теплица, 1090 т. р. 8-921-316-53-07
Строганово, сад-во Нейтрон, 6 сот., 750 т. р. 8-921-316-53-07
Кобрино, сад-во, 5.25 соток, разработан, посадки, 350 т. р. 8-911-913-60-04
Рождествено, 10сот, сад-во, не разработан, 800 т. р.. 8-921-316-53-07
Сяськелево, СНТ «Здоровье» , 6сот, не разработан, эл-во, 250 т. р. 8-906-252-52-08
Ижора, ЛПХ, 22сот, эл-во, скважина ,баня, погреб, 1150 т.р. 8-906-252-52-08

«Контакт» (371-94)

Гатчина, 5 соток, Подъездная дор, ИЖС, дом под снос, 700 т. р. 8-904-330-15-82
20 сот, Погост (ж/д Суйда), ровный, сухой, 1300 т. р. 8-904-330-15-82
12 соток, Выра, САД, ПП, 450 тыс. руб. 8-960-289-56-08

АН «ЛИДЕР»

Сяськелево, ЛПХ, 25 сот., ПП, 1000 т. р. 8-906-260-99-32
Елизаветино, 15 сот., эл-во, 1100 т. р. 8-906-260-99-32
Петрово, ИЖС, 10,5 сот., 1050 т. р. 8-906-260-99-32
Вохоново, ЛПХ, 16 сот, эл-во, газ, 1150 т. р. 8-906-260-99-32
Дылицы, 20 сот., эл-во, 900 т. р. 8-906-260-99-32
Б. Ондрово, ИЖС, 15 сот., эл-во, 600 т. р. 8-967-591-96-40
Сяськелево, 6 соток, эл-во, 280 т. р. 8-911-918-49-11
«Дружба», 15 сот., эл-во, 450 т.р.... 8-967-591-96-40

АН Милленниал (8-900-640-63-70)

25 сот., ЛПХ, эл-во, 850 т. р. 8-960-248-88-31
5.2 сот., СНТ, эл-во, 550 т. р. 8-981-787-95-84
Старосиверская, 15 сот., ЛПХ, эл-во, 1435 т. р. 8-960-248-88-31
Тайцы, 20 сот., СНТ, 1000 т. р. 8-996-786-41-92

«Новая квартира» (222-53)

Д. Тяглино (Войсковицы), 60 соток, ИЖС. 8-921-643-90-81

“АН Оксаны Дегтярёвой» (8-950-042-25-25)

М. Верево, 12 сот., подъезд, свет, прописка цена 1150 т. р. 8-906-250-57-52
Романовка, 10 сот., подъезд, свет, 1050 т. р. 8-906-250-57-52
Романовка 12 соток, ровный, сухой, огорожен. установлено электричество 15 кВт, в собственности, возможен торг 1500 т. р. . . . 8-952-238-09-01
Участок 10 соток, д. Дони ИЖС хорошая трансп. доступность, эл. столб рядом с участком, 1100 т.р.. 8-906-250-57-52
п. Высокоключивой, 5,5 соток, ЛПХ, разработанный, рядом с участком есть эл. столб, 700 т.р.. 8-906-250-57-52

«Свой дом» (937-00)

Участок на Сойту. 8-950-024-38-05

«Счастливый случай» (96-475)

Вырица, массив «Новинка», СНТ«Контакт», 6 соток, фундамент 6х6, баня, сарай. 8-911-933-84-86
п. Торфяное, 18-б, уч. 13,5 сот., свет 15 кВт, 3 фазы, центр. водопр., посадки ,сарай. 8-911-933-84-86

«Феникс»

д,Мыза-Ивановка, 15 сот., ИЖС, свет, скваж., река, 1250 т. р., ПП. . . 8-921-365-21-65
Сад. «Луч», пл.Татьянино, 9сот., свет, скважина, сад, 600 т. р. 8-921-365-21-65
массив Черново, СНТ «Рошалец», дом бревно, 6 соток, 650 т.р. 8-921-365-21-65

Дома

«АВИС» 8-812-953-00-41

Рейзино, дача, ОП 50 м2, 6 соток, вода, свет, 990 т.р., торг 8-981-827-63-99

«Арбат недвижимость»

Вырица, 12 соток, ЛПХ, дом бревенчатый, эл-во, колодец, паровое отопление, сосны, река, лес, 2100 т. р. 8-921-388-11-52
Малые Борницы, 15 сот., ИЖС, 155 м2, газ, вода, свет 15 кВт, новый дом, локальная канализация, 5200 т. р. 8-911-754-40-24
Рождествено, 17 соток, бревно, эл-во, скважина, септик, ОП 130 м2, ПП, 2600 т. р.. 8-981-699-87-30
Куровицы, 23 сотки, зимний дом, эл-во, скважина, ухоженный, 1850 т. р. 8-911-991-68-72
Пегелево, зимний дом, эл-во, живописное место, 1990 т. р. 8-911-991-68-72
Елизаветино, S дома, 11 соток, центр.водопровод, эл-во, баня, 850 т. р. 8-911-991-68-72
Большое Рейзино, 15 соток, ИЖС, новый зимн. брев. дом 81 кв.м, электричество, 3100 т. р. 8-981-699-87-30
Б.Колпаны, 1/2 доля жилого зимнего дома, эл-во, вода, 16 соток, ИЖС, 1350 т. р. 8-911-991-68-72
Химози, 80м2, 14 соток, газ, центр. водопровод, 2000 т. р. 8-911-246-00-41

«ВАШ ВЫБОР»

Гатчина, ОП 47 м2, ул. Станционная, 12 соток, баня, 2990 т. р. 8-921-950-08-31
Пудость, Мыза-Иван., дом 48 м2,10 сот., вода, свет, 1150 т. р.. 8-921-959-19-43

«ГАТЧИНСКИЙ ДОМ» (43-444, 33-271)

Мыза-Ивановка, ИЖС, 50 кв.м., 10 соток, ПП. 8-921-921-90-21
Луйсковицы, ИЖС, 91 кв.м., 2-х эт., 15 соток, ПП. 8-921-305-14-70
Гатчина, ул. Литейная, ИЖС, 90 кв.м., гор. удоб., 6 сот., ПП. 8-921-305-14-70

«Гатчинское городское агентство недвижимости»

Корпиково, ИЖС, 19 сот., бревно 40м2, 2950т.р. 8-906-271-38-41
Тяглино, ЛПХ, 20 сот., бревно 39м2, газ, 1500т.р.. 8-921-389-10-12
Красницы, САД, дом , ОП 56м2, уч. 6 сот, 1700т.р.. 8-921-305-14-64
Вырица, САД «Ухта», дом, ОП 26м2, уч. 6 сот. 550т.р.. 8-952-224-76-30
Пустошка, ЛПХ, дом, ОП 60м2, уч. 15 сот, 1650т.р. 8-921-389-10-12
Гатчина, ИЖС, 6 сот., блоки., 69 м2, 2600 т. р. 8-921-389-10-12
Торфяное, 1/2 дома, 44м2, уч. 12 сот. бревно, 900т.р. 8-921-389-10-12
Мыза-Ивановка, ИЖС, 11 сот., 126 м2, блочный, 5150 т. р.. 8-921-305-14-64
Гатчина, ИЖС, 6 сот., кирп., 55 м2, 1500 т. р. 8-921-389-10-12
Гатчина, ИЖС, 6 сот., 200 м2, все комм., 6000 т. р. 8-921-389-10-12
Тайцы, ИЖС, 6 соток, 60 м2, печь, скважина, газ, 2500 т. р.. 8-921-389-10-12

ГТН Эстейт (8-911-913-60-04, 983-37-20)

Кобрино, СНТ, 7сот, дом/бревно, сайдинг, камин, баня, хозблок, эл-во, скважина, водпровод, 1990т.р.. 8-921-316-53-07
Мыза-Ивановка, кирпич, ОП 71м2, скважина, котел, эл-во, 4350 т. р. 8-906-252-52-08
Кобрино,СНТ «Природа»,6 сот,дом,сад,скважина,эл-во,1250т.р.. . . . 8-906-252-52-08
Мариенбург ,кирпич, ОП 83м,5.5соток,3400т.р. 8-962-684-85-89
Б.Резино,сад-во,10соток,ОП 86м,1800т.р. 8-906-252-52-08
Романовка,сад-во,9сот.,дом 6х6,1500 т.р. 8-906-252-52-08
М.Тайцы,сад-во,10сот,6х6,баня,сарай,подвал. 8-906-252-52-08
М.Колпаны,сад-во,ОП-63,5м,7,5сот+6аренда,баня. 8-906-252-52-08
С.Черницы,сад-во,бревно,газ-баллон,эл-во,скважина,1350т.р. 8-906-252-52-08
Скворицы,ЛПХ,20сот,дом6х6,эл-во,скважина,1800т.р. 8-906-252-52-08
Елизаветино,ОП-172м,34 сот, баня,беседка.. 8-906-252-52-08
Пригородный,ОП-116м.12сот,баня.5290т.р.. 8-921-316-53-07
Пригородный,ОП-204м,12сот,ИЖС,без внут.отд. 8-921-316-53-07
Войсковицы, 2-х эт.дом, ОП-98м, ЛПХ, 21 сот, 4390 т. р.. 8-906-252-52-08

«Контакт» (371-94)

Химози, ОП 60 м2, газ, скважина, 6сот, баня, гараж, 2900 т. р. 8-904-330-15-82

АН «ЛИДЕР»

Новый Учхоз, ОП 37 м2, 6 сот., 1800 т. р. 8-906-260-99-32
Реболово, ОП 60 м2, 22 сот., вода, эл-во, 2400 т. р. 8-906-260-99-32
Кобрино, ОП 42 м2, 8 сот., вода, эл-во, 900 т. р.. 8-906-260-99-32
Малые Борницы, ОП 35 м2, 15 сот., газ, эл-во, 1550 т. р. 8-906-260-99-32
Межно, ОП 60 м2, 20 соток, выход к реке, 2300 т. р. 8-906-260-99-32

АН Милленниал (8-900-640-63-70)

Пудость, ОП 56.6 м2, пос. Пудость, 5 сот, СНТ, 1750 т. р. 8-952-270-56-27
Тайцы, ОП 125 м2, 15соток , ИЖС, 3400 т. р. 8-996-786-41-92
Пудость, ОП 67м2, 5сот. , ЛПХ, 3100 т. р. 8-952-399-59-89
Гатчина, ОП 295.5м2, 7.6сот. , ИЖС, 15300 т. р.. 8-921-372-62-96
Сяськелево, ОП 161 м2, 15 соток, 4650 т.р.. 8-996-786-41-92
Сяськелево, ОП 114 м2, 15сот. , ЛПХ, 3150 т. р.. 8-996-786-41-92
Белогорка, ОП 84,9 м2, Белогорка, 11,63 соток, СНТ, 2600 т. р.. 8-952-270-56-27
Елизаветино, 10 соток, Оп 70 м2, ЛПХ, 3500 т. р.. 8-996-786-41-92

«Новая квартира» (222-53)

Строганово, садовый дом, отличный сад, обжитое сад-во. 8-921-643-90-81
Жилой дом, Гатчина, 6 соток, центр.вода и газ 8-921-643-90-81

«АН Оксаны Дегтярёвой» (8-950-042-25-25)

2-х этажный кирпичный дом, ОП 130 м2, 6 соток, участок ровный, разработанный на участке построена зона барбекю и сарай, канализация септик, проведен водопровод и электричество. 3200 т.р.. 8-952-238-09-01

«Свой дом» (937-00)

Зимние дома: Гатчина, Б.Верево, сад-ва Гатчина, Суйда.. 8-921-979-71-44

це. 8-921-979-71-44

Корпиково, Ротково, Учхоз 8-950-024-38-05

«Счастливый случай» (96-475)

Сусанино, дом брус, ОП 78 м2, 2-х эт., недострой, 10 сот., газ, свет, вода центральная, ПП.. 8-911-933-84-86
Пудость, дом брев. 11х12, уч. 5 сот., вода - в доме, удоб-ва - на улице, ОП 72 м2, ПП.. 8-911-933-84-86

«Феникс» (74-377)

пер. Кузнецкий, 9-а, ОП 86 м2, ц.газ, гараж, ПП, 2150 т. р.. 8-921-365-21-65
Хинколово, кирп., 23 сотки, ОП 116 м2, гараж, озеро, ПП, 3400 т. р. 8-921-365-21-65

РАЗНОЕ

АН «Оксаны Дегтярёвой» (8-950-042-25-25)

Гараж КАС (Восточная-2), железобетонный, 6 х 4,5 м2, 190 т. р.. . . . 8-960-273-32-99
Квартиры 1-2-к.кв., в строящемся доме д. Сяськелево, ул. Школьная 16, срок сдачи II квартал 2017г., ДДУ 214-ФЗ, 42 т. р./м2. 8-921-939-02-99
Гараж, Красносельское шоссе, кооператив «Лада», 6/12, эл-во 380Вт, сдвоенный, в собственности, новая крыша, 570 т. р. 8-952-238-09-01
Утепленный гараж 6х6 м, кооператив «Лада», в гараже есть яма, новая крыша, электричество 380v, установлена центральная балка под установку тельфера, в собственности. 280 т.р. 8-952-238-09-01
Тайцы, ул. Калинина, 1-к.кв. в строящемся доме, 214ФЗ, рассрочка платежей, срок сдачи дома апрель 2018г., 43 т. р. за квадратный метр. 8-921-939-02-99
п. Тайцы жк. «Демидовский парк» 1-2-3-к.кв в строящемся доме, 214 ФЗ, рассрочка платежей, срок сдачи дома 4 квартал 2017г. цена за квадратный метр от 43000 т. р. 8-960-273-32-99
Сиверский военный городок, квартиры в доме комфорт-класса, высокая степень готовности дома, центр.коммуникакации, включая газ, на 1-ом этаже расположены коммерч.комещения. Срок сдачи – конец 2 квартала 2017 года, 55 т. р./м2 на первые десять квартир.

«Феникс»

Гараж на Изотова с подвалом, 24 м2, охран. стоянка, 650 т. р. 8-921-365-21-65
Сдам гараж КАС «Южная», с подвалом, 2000 р. 8-921-365-21-65
Сниму от хозяина квартиру, комнату на Ваших условиях 8-921-365-21-65

СДАМ:

«Арбат недвижимость»

Гараж. Новоселов, 3б, кирпичный, эл-во, 34 м2, с подвалом. 8-911-991-68-72

«Новая квартира»

Продам магазин (офис) 40 м2, ул. К.Маркса, 36-а.. 8-921-643-90-81

«Феникс» (74-377)

Сниму от хозяина квартиру, комнату на Ваших условиях.. 8-921-365-21-65

пригласительный билет
культурная жизнь

Гатчина приглашает

ГМЗ «Гатчина» (Красноармейский пр., д. 1) 215-09
до 10 сентября - Выставка «Романовы путешествуют» 0+
до 10 сентября - Выставка одного экспоната «Айвазовский в Гатчинском дворце» 0+
в августе - Выставка «Личные комнаты семьи Александра III» 0+
12 и 13 августа в 13.00, **19, 20, 26 и 27 августа** в 15.00 - Экскурсия по выставке «Романовы путешествуют» 0+
12 августа в 12.00 - Фестиваль «Ночь света в Гатчине» 18+
12 и 13 августа в 15.00 - Экскурсия «Дворец трех архитекторов» 0+
19 августа в 19.00 - Концерт «ARRIVEDERCI ROMA» 0+
19, 20, 26 и 27 августа в 13.00 - Экскурсия по выставке «Личные комнаты семьи Александра III» 0+
27 августа в 12.00 - День семейного посещения «Ничто так не открывает глаза на мир как путешествия» 0+

Лодочная экскурсия-путешествие «По глади парковых озёр»

Озёра, являясь композиционным центром пейзажного гатчинского парка, придают ему неповторимую красоту. Экскурсия-путешествие проходит по Белому озеру и начинается на Длинном острове.
Во время водной экскурсии путешественники познакомятся с архитектурными памятниками, такими как Чесменский обелиск, Колонна Орла и Павильон Орла; проплывут под Горбатым мостом к Острову любви и Храму Венеры; увидят многочисленные острова, Водный лабиринт, Иорданский колодец, водопад под Карпиным мостом, Мост с кордегардиями; полюбуются великолепными видами Дворца и парка.
Экскурсия даёт возможность сделать интересные фотографии и прекрасно отдохнуть.
Небольшую флотилию (2-4 лодки) ведут опытные гребцы. Участники обеспечиваются страховочными жилетами.
Экскурсия проводится с июня по октябрь ежедневно, кроме понедельника, в 12.00, 13.50, 16.00 и 17.50 для групп от 4 до 14 человек. Стоимость участия — 400 руб. Справки и заказ экскурсий по телефону: 8 (813 71) 93 492, 76 715

12 августа в 20:30 — 13 августа в 2:30
Гатчинский парк
«Ночь света в Гатчине 2017»

В 2017 году «Ночь света в Гатчине» расширяет формат — теперь это фестиваль светового искусства.
На территории парка Гатчинского музея-заповедника развернутся 20 световых инсталляций от конкурсантов из России и Литвы, более 20 объектов внеконкурсной программы, объединенных темой “Парк сновидений”.
Центральное событие фестиваля пройдет над Белым озером - мультимедийный спектакль “Соната снов” одного из известнейших в России художников по свету Евгения Ганзбурга. Спектакль рождается из света, поэзии, музыки, снов и завершается фейерверком.
Наша цель - превратить гостей из наблюдателей в участников происходящего. Перемещаясь по парковым дорожкам, вы сможете создать собственную 3D голограмму, спросить совета у желудя, посчитать овечек перед сном, услышать о чем говорит “Небесный рупор”.
Впервые пройдет конкурс световых инсталляций “Лаборатория сновидений”. Победителей определит экспертное жюри, приз зрительских симпатий получит победитель зрительского on-line голосования.
Еще одна новинка «Ночи света в Гатчине» — фотоконкурс зрителей фестиваля в сети Instagram.
Продуманная инфраструктура, зоны отдыха и фудкорты от партнеров фестиваля, позволят сделать эту ночь комфортной для каждого посетителя, а световая навигация позволит найти путь по самым извилистым дорожкам парка.

Внимание!

Рубрика предназначена только для частных объявлений.

Частные объявления, содержащие рекламу услуг, предложения оптовых партий товаров, объявления о купле-продаже автомобилей, аудио- и видеотехники, продаже животных, продаже, обмене, аренде недвижимости — **платные**. Стоимость одного объявления (до 80 печатных знаков) — **от 50 до 100 рублей** (в зависимости от рубрики). При подаче объявлений в рубрику **«Знакомства»** при себе иметь **документ, удостоверяющий личность**.

Прием платных частных объявлений

в рабочие дни с 09.00 до 18.00 по адресу **пр. 25-го Октября, дом 33/1.**

Прием бесплатных частных объявлений по телефону 930-33 *по понедельникам и по четвергам* с 14.00 до 16.00

Ответственность за содержание частных объявлений несет рекламодатель.

УСЛУГИ

■Любые строительные работы от фундамента до кровли. Быстро, качественно, недорого. Помощь в закупке материалов. Т. 8-921-973-68-21

■Бригада строителей выполнит все виды строительных работ. Быстро. Качественно. Недорого. Помощь со стройматериалами. Пенсионерам скидки. Т. 8-931-236-26-33

■Я помогу Вам вспомнить молодость! Оцифровка кинопленок и видеокассет. Не дайте кассете исчезнуть! Т. 989-11-99, 8-951-662-64-79, Александр

■Сантехник-профессионал выполнит любые работы по профилю. Водоснабжение: установка смесителей, душевых кабин, ванн, унитазов и т. д. Отопление: монтаж котлов и батарей всех типов. Доставка материалов. Пенсионерам – скидки. Гарантия, качество. Т. 8-921-871-09-46, Павел Вячеславович

■Ремонтно-отделочные работы в квартирах, офисах, магазинах и т. д. Кафель, сантехника, электрика, косметический ремонт и т. п. Т. 8-905-289-69-48, Алексей.

■Квалифицированная медсестра с огромным опытом работы (в т. ч. в реанимации) делает на дому капельницы, внутримышечные и внутривенные инъекции, ставит внутривенные катеторы и др. Т. 8-952-206-88-22 (Диплом Щ № 295024 от 29.06.74 г..Сертификат № 7438 от 07.12.15 г.) О возможных противопоказаниях проконсультируйтесь со специалистом.

■Грузоперевозки до 1,5 тн. Т. 8-921-42-69-105, Александр

■Сантехнические работы. Отопление. Водоснабжение. Канализация. Установка счетчиков. Лицензия. Доставка материалов. Т.905-277-55-81

■Мастерская по ремонту мебели производит перетяжку мягкой мебели на дому, замену пружин, поролона, механизмов трансформации. Большой выбор качественных обивочных материалов. Высокий профессионализм работы. Возможна модернизация модели. Т. 44-782, 911-966-57-29.eningradmebel.ru

■Пассажирское такси для большой компании. К вашим услугам 8-местный Mercedes-Benz Vito. Быстро, комфортно, безопасно, недорого. Подробности по телефону +7-950-222-11-44.

■Установка, подключение, настройка спутниковых антенн НТВ+, Триколор. Усилители сотовой связи, GSM-сигнализации, видеонаблюдение. Низкие цены. Гарантия. Т. 8-921-759-73-87

■Ремонт телевизоров, ЖК-мониторов. Т. 8-921-927-96-06

■Услуги по работе с электричеством. Т. 8-906-274-10-94

■Сантехнические работы: демонтаж и установка унитазов, ванн, смесителей, стиральных машин, установка счетчиков на воду, замена труб металл на пластик. Тел. 8-921-654-77-90

■Строительные и отделочные работы. Быстро, качественно, недорого. Т. 8-951-683-57-09 (335-12 вечером)

■Ремонт квартир. Поклейка потолков, стен. Качественно и недорого. Т.8-981-711-37-25

■Косметический ремонт: обои, шпатлевка, окраска и т.д. Недорого. Т.8-921-645-16-99, 211-25

■Экскаватор-погрузчик. Выкопаем яму под фундамент, траншею, пруд; планировка участков, канализация, колодец (до 5 м) + монтаж, погрузка и многое другое. Недорого. Т. 8-921-653-97-02

■Ремонт теле-радиоаппаратуры, стиральных машин, спутниковых ресиверов и т. д. Т. 8-906-279-14-40, 42-503

■Продукция Faberlic: косметика, парфюмерия, бытовая химия, товары для здоровья, одежда. Скидки до 50%, подарки. Т. 8-911-171-37-50. Заказ по каталогу или в Интернет-магазине http/705719239.shop.faberlic.com

■Экскаватор-погрузчик Terex. Все виды земляных работ. Надежно, качественно, недорого. Т. 8-921-987-88-48

■Земля, навоз, торф, отсев, щебень, песок, керамзит и т. д. Уголь, дрова, опилки, сено, топл.брикеты, горбыль. Вывоз мусора и металлолома. Доставка строит.материалов6 доска, брус до 6 м. и т. д. Любые объемы от 1 м3, есть боковая разгрузка, недорого. Т. 8-921-950-03-83

■Песок, щебень, земля, навоз, уголь, дрова. Вывоз мусора. Т. 8-964-334-17-17

■Доставка: уголь, дрова и др. Т. 8-905-251-37-57 Сергей

■Бурение водозаборных скважин. Качество, обязательность, гарантия. Т. 8-921-313-75-80, 8-921-335-96-57 www.burenieskvazin.ru

Юрист-специалист по недвижимости (договоры для гос.регистрации, ведение дел в суде, наследство, приватизация и т. п.). Т. 8-921-643-90-81 и 222-53

Любые строительные работы от фундамента до кровли. Быстро, качественно, недорого. Помощь в закупке материалов. Т. 8-921-973-68-21

Бригада строителей выполнит все виды строительных работ. Быстро. Качественно. Недорого. Помощь со стройматериалами. Пенсионерам скидки. Т. 8-931-236-26-33

Ремонт квартир и офисов любой сложности от косметического до евроремонта, перепланировка. Установка дверей, окон. Сантехника, электрика и т.д. Скидки. Качество. Т. 8-950-001-05-23

Ремонт и реставрация загородных домов, коттеджей, офисов. Ремонт квартир любой сложности. Перепланировка, сантехника и т. д. Т. 8-931-236-26-33

САНТЕХНИК: батареи и котлы, водоснабжение и отопление, замена труб и приборов. Электрика. Квартиры и загородные дома. Гарантия. Качество. Доставка. Т. 71-341, 8-960-236-06-74.

Любые сварочные работы. Быстро, качественно, без посредников. Т. 8-950-00-850-34, 8-904-330-42-11, Константин

Доставка песка, щебня, земли, керамзита. Вывоз мусора. Быстро и качественно. Т. 8-905-257-34-16

Грузоперевозки манипулятором. Т. 8-921-987-88-48

Грузоперевозки по ЛО. Т. 8-905-277-55-81

Грузоперевозки, грузчики, квартирные переезды, вывоз мусора. Т. 8-921-954-04-29

Квартирные переезды с опытными грузчиками. www.9241818.ru Т. 320-30, 924-18-18.

Плиточник. Любой кафель, рулонная мозаика, керамогранит. Быстро, качественно, договорные цены. Т. 8-921-650-03-90

Юрист по бракоразводным делам. Подготовка документов для суда. Расторжение брака без вашего участия! Споры о детях, алименты, признание отцовства. Консультации любой сложности. Звоните сейчас! Задавайте ваш вопрос. Мы сбережем вам время и нервы. Т. 8-921-581-82-83

Бурение скважин, ремонт, установка насосов «Водная Артерия». Т. 927-72-74

Бурение скважин на воду любой сложности. Гарантия. Т. 8-911-969-54-00

Доставка КАМАЗом (от 1 до 10 м3): щебень, отсев известняковый и гранитный, песок, земля, торф, навоз, дрова, керамзит, асфальтная крошка, ПГС, ЩПС, грунт котлованный и растительный. Вывоз мусора. Почасовая аренда самосвала. Т. 8-921-849-27-85

Кровля, сайдинг, монтаж, замена стропильной системы, ремонт фундаментов. Т. 8-932-06-61

Песок, щебень, земля и т. д. Вывоз грунта, мусора. Дрова. Т. 8-921-962-62-82

Бетон, раствор. Бетононасос. Т. 8-921-962-62-82

Экскаватор-погрузчик JCB. Т. 8-921-962-62-82

Плотник. Столяр. Врезка замков, замена дверей, окон, остекление балконов, лоджий. Потолки реечные, ПВХ, МДФ-панели и др., сухая отделка. Т. 8-960-254-85-03, Федор

Строительство «под ключ». Бригада ООО «Лесоповал». Т. 8-921-910-44-74

Дрова. Берёза. Дёшево. Доставка. Т. 8-921-310-44-74

Реставрация ванн: эмаль, акрил, вкладыш. Т. 8-921-378-99-19, 8-812-931-66-93

Электромонтажные работы: прокладка новой эл/проводки, поиск неисправностей. Т. 8-921-324-97-48

Ремонтно-строительные работы. Фундамент, срубы, каркасное стр-во, демонтаж, ремонт квартир. Вагонка. Шпунт, сайдинг, штукатурка, шпатлевка, каф.плитка и др. Электрика, сантехника, уст-ка котлов, отопление, радиаторы. Дренажные работы, отмостка. Договор, сроки. Т. 8-921-751-49-48. 8-964-384-77-48

Строительные работы, фундаменты, стены, крыши, отделка, сварочные работы, заборы, балконы идр. Ремонт квартир. Т. 8-964-339-35-40 Юрий

Опытный преподаватель приглашает на курсы кроя и шитья. Т. 928-45

Ремонт печей, каминов, дымоходов. Строительство новых печей, каминов, кирпичная кладка. Т. 8-911-270-48-83

Строительство и ремонт. Фундаменты. Стены каркасные, из бруса, пенобетона. Крыши и кровля. Отделка наружная и внутренняя. Т. 8-921-921-85-90

Бурение скважин на воду любой сложности, гарантия, паспорт скважины, регистрация. Т. 8-911-969-54-00

Строительные работы с «нуля» до крыши, заборы, ворота. Тротуарная плитка «под ключ». Низкие цены. Т. 8-911-226-03-87

Плотник: двери, линолеум, паркет, ламинат, замки, отделка балконов – лоджий. Мебель: изготовление, ремонт и многое др. Т. 8-921-353-29-08

Компьютерная помощь: установка и восстановление «упавших» систем с сохранением данных, оптимизация ОС, антивирусная защита, установка роутеров, домашних локальных беспроводных (Wi-Fi) сетей. Поиск неисправностей систем и оборудования. Сборка компьютеров, подбор программ и многое другое. Т. 8-921-422-07-09, 75-239 вечером

Ремонт и отделка квартир, домов и офисов. Плитка, керамогранит, паркет, электрика, сантехника, покраска, лакировка, обои, окна, двери. Возможен мелкий бытовой ремонт. Отделка лоджий, санузлов, замена старых деревянных полов в ХР. Малоэтажное загородное строительство от фундамента до кровли. Все рабочие местные. Т. 8-929-104-66-12

ГАРАЖИ

Гараж-склад, КАС «Северный». Т. 8-981-834-41-50

НЕДВИЖИМОСТЬ

■Продажа 1-к.кв..в строящемся доме в п. Тайцы, ул. Калинина, 107. Срок сдачи – апрель 2018 года. 214-ФЗ. Цена: 43 т. р./м2 (от 1320 т. р.). Ипотека с господдержкой. Бесплатное сопровождение сделки от агентства. Т. 8-921-38-97-087

■1-2-3-к.кв в ЖСК «Комфорт Строй». Кирпично-монолитный дом комфорт-класса, 7 этажей, лифт, п. Сиверский, Военный городок, д. 2. Срок сдачи – 4 квартал 2017 года. Рассрочка от застройщика, принимается материнский капитал. Т. 8-921-38-97-087

■Дом новый жилой ОП 57,9 м2 и участок 1500 м2, ИЖС, д. Заполье Гатчинского района, все в собственности, 1400 т. р. Т. 8-921-327-05-30

■Коттедж 2-этажный, ОП 100 м2, в отличном состоянии, все удобства, 6 соток, г. Коммунар, 6000 т. р. Т. 8-921-327-05-30

■Дом зимний, п. Пудость, ул. Половинкиной, ОП 92 м2, участок 24 сотки, 2700 т. р., торг. Т. 8-952-264-64-91, 8-921-327-05-30

■Квартиры в новостройках и строящихся домах в СПб, Гатчине, Пушкине, Кр.Селе, Всеволожске, Н.Свете. Цены от застройщиков. Возможна ипотека и рассрочка. Т. 8-981-803-23-82, 8-905-218-44-81

■Дом в Ломоносовском р-не, 120 м2, 2 этажа, брус, обшит вагонкой, утеплен, 5 комнат, новая баня, хоз. блок, скважина 27 м, электричество, рядом родоновое озеро, уч-к 12 соток, 3300 т. р. Т. 8-921-327-05-30, 8-952-264-64-91

■Коттедж в Вырице, ОП 140 м2, 2 этажа, 5 комнат, 2 санузла, все коммуникации, газ оплачен, подключение в 2016 г., уч-к 12 с, 6700 т. р. Т. 8-921-327-05-30, 8-952-264-64-91

■2-к.кв., 2/2К, ОП 43,1 м2, Бокситогорск ЛО, хорошее состояние, никто не прописан, свободна, документы готовы к продаже, 650 т. р. Т. 8-921-327-05-30

■Открыта продажа квартир в ЖК «Демидовский парк» (п. Тайцы, ул. Санаторская). Дома комфорт-класса. Цена – от 1300 т. р./квартира-студия. Работаем по 214-ФЗ. Т. 8-921-38-97-087

■4-к.кв., хрущ., Урицкого, 35, 5/5, ОП 61,3 м2, ком.см-изол., СУР, балкон, ст/пак, ламинат, более 3 лет, ВП, 3680 т. р. Т. 8-921-389-70-87

■Дом жилой с участком, п. Сиверский (шоссе Крамского), 3700 т. р. Т. 8-921-327-05-30

■Дом с участком 33 сотки, д. Ознаково Гатчинского р-на, 2400 т. р. Т. 8-921-327-05-30

ПИЛОМАТЕРИАЛЫ
Доставка
Манипулятор 5 т
Сухая доска
Горбыль бесплатно
Т. 93-188-39
ВЫСОКОЕ КАЧЕСТВО, НИЗКИЕ ЦЕНЫ.

СК ЛЮДМИЛА
ВСЕ ВИДЫ СТРОИТЕЛЬСТВА И РЕМОНТА
ЦЕНЫ МИНИМАЛЬНЫЕ!
Предлагаем: ВЫСОКОЕ КАЧЕСТВО работ
Пр. 25 Октября, 42, офис № 5
906 86 51 ckludmila@mail. ru
www. ckludmila. ru
3-16-56, 8-921-309-88-36

СОФИЯ
Тюль, шторы
Магазин предлагает большой выбор тюли за 300 руб. пр-во Турция, портьеры, карнизы, жалюзи, рулонные шторы. Под заказ. Пошив. Вызов дизайнера.
Ждем Вас по адресам:
– ул. Соборная, д. 17 б, тел. 76-330
– пр. 25 Октября, д. 42, ТЦ «Эталон», т. 8-901-301-23-79

◆ ГОРБЫЛЬ
◆ УГОЛЬ
◆ ДРОВА
◆ ТОПЛИВНЫЕ БРИКЕТЫ
Тел. 8-921-950-03-83

■Дача, СНТ «Подснежник», массив Пижма, тихое уютное сад-во, ОП 100 м2, 12 соток, ухожен, разработан, много плодово-ягодных деревьев, 2 теплицы, баня, гараж, 2 скважины, эл-во, 2500 т.р. Т. 8-921-327-05-30

■Дом новый 107 м2, уч. 15 соток, Химози, септик, свет, газ, 3700 т. р. Т. 8-921-327-05-30

■Сад-во «Сирень», участок 26 соток,500 т. р. Т. 8-921-327-05-30

■1-к.кв., в строящемся 3-х этажном доме, п.Пудость, сдача дома август 2017, оформление по ДДУ(214 ФЗ), ипотека, маткап., сертификат, ОП от 33 м2, 42900 р/м2. Т. 8-921-389-70-87

■Дом на берегу Оредежи, п.Межно, ИЖС, 19 соток, 2300 т. р., торг уместен. Т. 8-911-024-14-48

■2-к.кв., Нестерова, 1/2Д, ОП 39,9(12+17+11) м2, потолки 3 м, СУР, центральное отопление, новая газ.колонка, стеклопакеты, утепленная веранда, 2100 т. р. Т. 8-921-892-88-93

■Дача в массиве «Ухта-Гатчинсельмаш», дом из газобетона, три этажа, с камином, со встроенным гаражом, участок 6 соток. Т. 8-921-413-57-63, 8-951-649-43-37

■1-к.кв.. Б.Колпаны, ул. 30 лет Победы, д. 9, ОП 36,4 (17,3) м2, кух. 8,7 м2, 1/5ПН, ст/пакеты, лоджия застеклена, счетчики, свободна, ПП, 1900 т. р. Т. 8-921-389-70-87

Дом на границе Гатчинского и Лужского районов: д. Сорочкино, 2016 г. п., полная отделка, 10 соток, баня, сарай, терраса. Т. 8-921-643-90-81

1-к.кв., ул. К. Подрядчикова, 5/5К, дом ПИЯФ, кух. 6,25 м2. 8-921-643-90-81

1-к.кв., Торфяное, д. 44, 2/5, ОП 41 (17,5) м2, кух. 8,5 м2, РСУ, хор.ремонт, заст.лоджия, ст/пакеты, ламинат, мет.дверь, счетчики, от хозяина, 1,5 км. – от Гатчины, 1950 т. р. Т. 8-904-552-33-65

1-к.кв., ул. Филиппова, д. 1, 1/5, ОП 31,5 (17,5) м2, кух. 5,5 м2, РСУ, ст/пакеты, ПП, состояние очень хорошее, 2400 т. р. Т. 8-921-327-05-30

2-к.кв., Войсковицы, 2/5К, ОП 44,6 (18+10) м2, изол., кух. 5,5 м2, ПП, 1750 т. р., торг. Т. 8-921-327-05-30

2-к.кв., Сиверский, пр. Героев, ОП 54 (15,5+17,5) м2, кух. 8,6 м2, 5/5, РСУ, ПП, 2150 т. р. Т. 8-921-327-05-30

2-к.кв., Новый Свет, 5/5, ОП 44,6 (13,5+17,5) м2, кух. 5,5 м2, встр.кухня, хор.состояние, ПП, 2000 т. р. Т. 8-921-327-05-30

Коттедж в Ломоносовском р-не, ДНП «Прилесье», 27 км от СПб, ОП 110 м2, кухня-гостиная + 3 ком., ССУ, все уд-ва в доме, отл.сост., газ – на границе, прописка, охрана, эл-во 10 кВт, 3 фазы, 2017 г. п., 13 соток, 3650 т. р. Т. 8-921-327-05-30

Дом зимний в д. Лампово, бревно, обшит вагонкой, ОП 43 м2, 13 соток, ровный, сухой, 1250 т. р. Т. 8-921-327-05-30

1-к.кв, Елизаветино, Горная, д. 5, кирп., ОП 30 (16,5) м2, кух. 7 м2, ССУ, 1150 т. р. Т. 8-906-226-63-42

3-к.кв., ул. Кр.Военлетов, д. 9, кор. 1, 4/9ПН, ОП 105 м2, кух. 14 м2, высота потолков – 3 м, ЛЗ, 2 санузла, евроремонт, ПП, 6300 т. р. Т. 8-906-226-63-42

3-к.кв., пр. 25 Октября, д. 61, 3/5ПН, ОП 78 м2, 2 лоджии заст., отл.состояние, 5500 т. р. Т. 8-906-226-63-42

1-к.кв., Новый Свет, 43, 4/5ПН, ОП 38 м2, кух. 8,5 м2, РСУ, ЛЗ, 1900 т. р. Т. 8-906-226-63-42

Дом в Сусанино, ИЖС, ОП 200 м2, обшит сайдингом, 2 эт., 20 соток, собственность, баня, скважина, газ – рядом с домом, 4880 т. р. Т. 8-906-226-63-42

3-к.кв., пр. 25 Октября, 52, 5/5ПН, ОП 74 (17+17+13) м2, кух. 8,5 м2, СУР, ЛЗ, хор.состояние, более 3 лет, ВП, 4350 т. р. Т. 8-921-389-70-87

1-к.кв., Войсковицы, ул. Молодежная, 5/5, УП, ОП 41 (18) м2, кух. 8,5 м2, РСУ, лоджия, ст/пак., ПП, 1690 т. р. Т. 8-952-264-64-91

Участок 15 соток, Елизаветино + 5 км д. Заполье, ИЖС, ровный, сухой, огорожен, новый сруб дома 6 х 6 под крышей, рядом лес, эл-во 15 кВт, в собственности, 1400 т. р. Т. 8-952-264-64-91, 8-921-327-05-30

1-к.кв., М.Колпаны, ул. Западная, 1/2, ОП 33 (33) м2, кух. 4 м2, СУС, ПП, 1300 т. р. Т. 8-921-892-88-93

1-к.кв., ОП 29,5 м2, 4/4К, кух. 7 м2, п. Заплюсье Псковской, СУС, хор.сост., лоджия, более 3 лет, ПП, 700 т. р. Т. 8-921-892-88-93

1-к.кв., Кр.Военлетов, 12/13, ОП 42 (18) м2, кух. 10 м2, СУС, заст.лоджия, с ремонтом, ПП, 3400 т. р. Т. 8-921-892-88-93

Зимний дом, ул. Кустова, ОП 90 (21+6+8+8+13) м2, 2 кухни, туалет в дом, вода – колодец, газ в баллонах, печное отопление, 5 соток, ИЖС, 3300 т. р. Т. 8-921-892-88-93

4-к.кв., Сяськелево, 2/5, ОП 64 м2, смежно-изолир. (17+14+12+11), кух. 5,5 м2, СУС, балкон застеклен, хор.состояние, 2600 т. р. Т. 8-921-892-88-93

Торфяное, СНТ Тюльпан, 10 соток, разработан, эл-во по границе, 600 т. р. Т. 8-921-892-88-93

Дом, д. Чаща, 2 эт., комнаты (20+150+15) м2, кух. 24 м2, ОП 90 м2, баня, 6 соток, сад-во, 1700 т. р. Т. 8-921-892-88-93

Дом 2 эт., д. Вайя, ОП 57 м2, кухня-веранда 16,5 м2, 2 ком. (16,5+23,5) м2, 15 соток, эл-во, ЛПХ, 2200 т. р. Т. 8-921-892-88-93

2-к.кв., Достоевского, 1/3К, ОП 42,4 (12,9 + 10,2) м2, раздельные, кух. 5,8 м2, СУС, ПП, 2400 т. р. Т. 8-921-892-88-93

2-к.кв., Григорина, 11, 4/5К, ОП 43 (20,1+8,1) м2, кух. 5,2 м2, прихожая 5,3 м2, разд.комн., СУР, сделан ремонт, балкон заст., новые: встр.кухня, сан/тех., трубы, счетчики, полы, двери, ПП, 2900 т. р. Т. 8-925-44-52-984, 8-921-366-53-48 – для просмотров.

1-к.кв., Елизаветино, пл. Дружбы, 4/5, ОП 35 (18) м2, кух. 7 м2, СУР, ПП, 1140 т. р. Т. 8-921-892-88-93

3-к.кв., Пудость, таунхаус, ОП 98 (17,5+10+18), кух. 32, 7 соток, ИЖС, все гор. условия, 4300 т. р. Т. 8-921-892-88-93

3-к.кв., ОП 86 м2, Въезд, 2 уровня, 7000 т. р. Т. 8-921-791-65-64

2-х этажный деревянный дом для переноса на свой участок, рубленный (бревно 30 см), ОП 240 м2 (14х12), новый, недостроенный, 1600 т.р. Т. 8-921-413-91-50

1-к.кв., Радищева 5, 4/5К, х.с.; 1-к.кв., К.Военлётов 6 к.1, 3/6К, х.с.; 2-к.кв., Чехова 18, 5/5П, х.с.; 2-к.кв., Соборная 34, 1/5К, недорого; 2-к.кв., п. Кобринское, 1/2Д, недорого. Т. 8-905-257-48-94

Жилой дом, ст. Пудость, ОП 77 м2, бревно, 8 соток; жилой дом, Поддубье, ОП 60 м2, брус, 12 соток, дача, Лампово, с-во «Фрегат», 6 соток; часть дома, Матвеева 45, ОП 65 м2. Т. 8-905-257-48-94

Комната в 3-к.кв., 17,6 м2, лоджия, 5/5, д.Ивановка (Пудость). Т. 8-911-823-24-13

2-к.кв.,ХР, 4/4К, ОП 41 (16+10+6) м2, кладовая, стеклопакеты, батареи, водонагреватель новые, центр. Т. 8-905-215-32-50

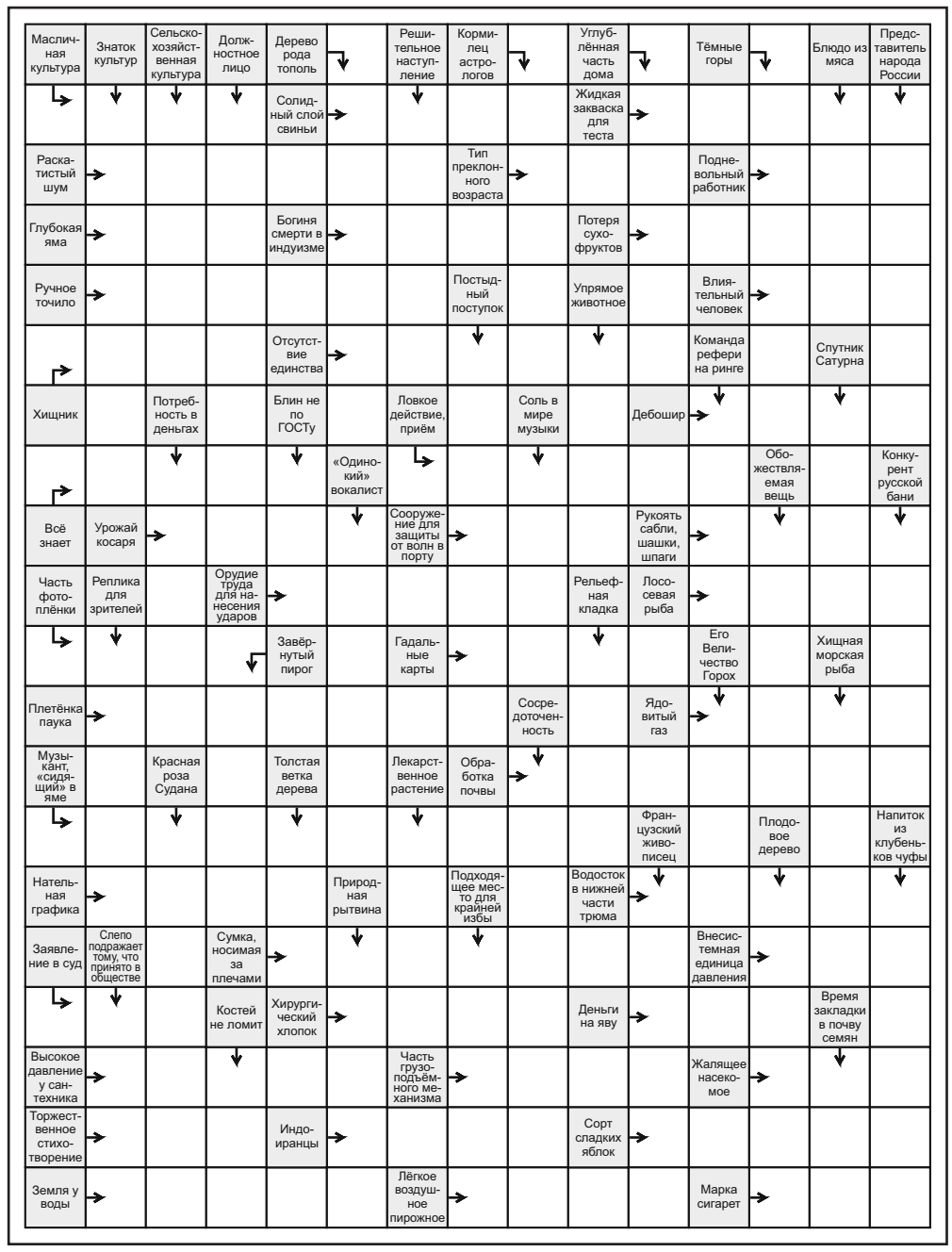

ОТВЕТЫ НА СКАНВОРД ИЗ ПРЕДЫДУЩЕГО НОМЕРА:

По горизонтали: Новолуние. Елань. Вой. Циперус. Манок. Лоза. Шлагбаум. Грелка. Усик. Хула. Раут. Антрацит. Трасса. Катод. Егоза. Рало. Дзюдо. Купорос. Политикан. Толокно. Сало. Рапорт. Индри. Улар. Мир. Грёза. Ковы. Атолл. Барбарис. Мак. Удаль. Нить.
По вертикали: Копи. Лунка. Руно. Имам. Пласт. Трап. Ланита. Море. Гирло. Лобо. Дрок. Рубка. Двор. Кар. Гуру. Иглу. Слухи. Спор. Омут. Амёба. Девиз. Клоп. Зал. Агат. Огарь. Сейм. Дот. Афера. Газ. Истукан. Каин. Лассо. Юбка. Лори. Откус. Зуд. Алфавит. Дьяк. Атака. Окно. Рысь.

Разработанный участок с летним домом, 14 соток, садовый инвентарь, большое кол-во посадок, хороший подъезд, близко транспорт, недорого. Т. 8-905-221-08-42

1-к.кв., ОП 31,6 м2, 4/5, Учхоз, 1400 т. р.; 1-к.кв., ОП 47,7 м2, Н. Свет, 1800 т.р.; 2-к.кв., ОП 54 м2, ул. Новосёлов, 2950 т. р. Т. 8-960-257-75-51

Дача, массив «Ухта-Леноблстрой», ОП 128 м2, утеплен, с паровым отоплением, , мансарда, цокольный этаж, 6 соток, баня, колодец, летний душ, посадки, теплица, 3 км от Вырицы, 1400 т.р. Т. 8-952-379-88-03

Дом зимний (старый), п. Высокоключевой, ОП 58 м2, 14 соток, ИЖС, сухой, ровный, баня, колодец, времянка, вся инфраструктура, прописка, 1300 т. р. Т. 8-952-379-88-03

1-к.кв., Радищева 26, 3/5 БЛ, ОП 31(19+ 5,5) м2, СУС, ст/пак, ПП, 1 собственник, док-ты готовы, 2170 т. р., т.8-921-924-63-13

Дом с земельным участком, д. Выра, 10 соток, 1300 т. р. Т. 8-921-878-96-95

3-к.кв., Радищева, 5, 2/4К, треб.косметич.ремонт, 3100 т. р. Т. 8-905-233-18-72

Комната 14,5 м2 в 2-к.кв., 8/9, Гатчина, УП, 850 т. р.; ком. 17,3 м2, Н.Свет, 630 т. р.; ком. 13 м2 в 2-к.кв.., УП, Сяськелево, 550 т. р.; 1-к.кв., 13/13, УП, Аэродром, 2150 т. р.; 2-к.кв., 5/5К, Н.Учхоз, 1500 т. р.; 2-к.кв., 5/5, УП, Торфяное, 2100 т. р.; 2-к.кв., j, Гатчина, 2300 т. р.; 3-к.кв., 3/5К, Гатчина, центр, 3150 т. р. Т. 8-952-378-51-33

2-к.кв., 4/4К, Киргетова, 6, ОП 42 м2, кух. 5,1 м2, балкон, смежные, СУР, нов. газ.колонка, мет.дверь, один собственник, более 3 лет. Т. 8-911-226-05-79

Комната 9 м2, 750 т. р.; ком. 13 м2, 550 т. р.; ком. 17 м2, 750 т. р.; 1-к.кв., УП, Въезд, 2650 т. р.; 2-к.кв., Учхоз, 1700 т. р.; 2-к.кв., ХР, 1800 т. р., Б. Колпаны; 3-4-к.кв., Гагарина, 3380 т. р. Т. 8-904-638-61-63

Комната 18 м2, лодж., Въезд, 1150 т. р.; ком. 17 м2, Волкова, 950 т. р.; 1-к. кв., УП, Аэродром, 2400 т. р.; 2-к.кв., ХР, кирп., 3 эт., 2650 т. р.; зим.дом, Сойту, ИЖС, 12 соток, 2500 т. р.; сад-во, уч-ки от 300 т. р. Т. 8-904-638-61-63

3-к.кв., Чкалова, 79, 1/2Д, ОП 85,7 м2, все коммуникации, отдельный вход. Идеальное место для занятия коммерческой деятельностью, 3999 т. р. Т. 8-921-986-56-89

Дом новый, жилой, Елизаветино, ОП 66 м2, все коммуникации в доме, 25 соток, разработан, с посадками, 2600 т. р., торг. Возможен обмен на квартиру. Т. 8-911-280-00-89

3-к.кв., «хрущевка», 2/5К, центр Гатчины, дешево. Т. 8-905-233-18-72

3-к.кв., д. Батово, ОП 57,2 (42,5) м2, кух. 4,8 м2, 1/5ПН, вид из окна – на песчаный пляж р. Оредеж, 1750 т. р. Т. 8-911-711-15-55

ЗАБОРЫ
Ворота. Недорого.
Загородное строительство
znatok-stroy.ru
8 911 923-26-23

ООО «АТЛАНТ»
выполнит работы по составлению сметной документации.
Цена договорная.
ТЕЛ. 8-921-340-66-26, 8-(81371)-43-494

ПЕРЕВОЗКА ГРУЗОВ ДО 1,5 Т
организациям и частным лицам по РФ (радиус 1000 км) без выходных
ТЕЛЕФОН: 8-921-340-66-26

ГРУЗОПЕРЕВОЗКИ
▪ на любые расстояния
▪ с грузчиками и без
▪ до 4-х тонн
▪ в наличии несколько автомобилей
▪ хорошая ценовая политика
▪ уважение к клиентам
8(921)954-04-29

ВЫКУП АВТО
Тел. 8-906-253-44-11
Тел. 8-906-253-44-66

СТОМАТОЛОГИЯ РАДУГА М
ДЛЯ ДЕТЕЙ И ВЗРОСЛЫХ
• ул. 7-й Армии, 22; тел. 3-04-03, 8-911-137-44-93
• уч. Чехова, 1; тел. 952-69, 8-911-089-40-55
С 9.00 до 21.00
ТРЕБУЮТСЯ: ВРАЧИ-СТОМАТОЛОГИ, МЕДСЕСТРА
О возможных противопоказаниях проконсультируйтесь со специалистом по 47-01-000571 от 10.02.12

ПАНДА ДЕТСКИЙ КЛУБ
Достоевского, д.2а тел. 8 (81371) 4-02-39
vk.com/panda_gtn тел. 8 (921) 972-51-80
РАЗВИВАЮЩИЕ ЯЗЫКОВЫЕ ЗАНЯТИЯ
английский, французский, немецкий, итальянский
ЛЕПКА, РИСОВАНИЕ • ДЕТСКИЙ ФИТНЕС • РИТМОПЛАСТИКА 4-6 лет
КЛАССИЧЕСКАЯ ХОРЕОГРАФИЯ • ТАНЦЕВАЛЬНАЯ АКРОБАТИКА
МАСТЕР-КЛАССЫ «Hand Made» • ШАХМАТЫ с 6 лет • СТРЕТЧИНГ с 13 лет
ЗАНЯТИЯ ПО РАННЕМУ РАЗВИТИЮ ДЕТЕЙ С 2х ЛЕТ
КАЛЛИГРАФИЯ красивый почерк за 20 занятий
ТАБЛИЦА УМНОЖЕНИЯ за 15 уроков (интенсивный курс)
ВОКАЛ (индивидуальные занятия) • ТЕАТРАЛЬНАЯ СТУДИЯ
САМООБОРОНА для детей и подростков от 6 до 16 лет (техника тхэквондо)
ОРГАНИЗАЦИЯ ДЕТСКИХ ПРАЗДНИКОВ

PTgroup
• ФОРМОВЩИК ЖБИ
• З/пл от 35000 руб.
• График сменный: 08.00-20.00
• ж/д. ст. Татьянино, ул. Рощинская
• Выплаты еженедельно
• Гражданство РФ
ТЕЛ.: 454-87-40, 8-931-215-64-81

ПРОИЗВОДСТВУ Г. ГАТЧИНА ТРЕБУЮТСЯ:
УПАКОВЩИЦА, ШЛИФОВЩИЦА БЕЗ В/ПРИВЫЧЕК,
желателен опыт работы на проиводстве, з/п от 20000 руб.
Часы работы: пн. – пт. с 8-30 до 17-30.
Соцпакет. Обучение. Летний оплачиваемый отпуск.
ТЕЛ. 8-921-924-68-13

3-к.кв., д. Меньково, ОП 62,5 (45,7), кух. 6,7 м2, 2/4К, 1890 т. р. Т. 8-911-711-15-55

3-к.кв., п. Кобринское, ОП 52,6 (35) м2, кух. 6,1 м2, 2/2К, хор.состояние, 2250 т. р. Т. 8-911-711-15-55

Комната 17,6 м2, Киргетова, д. 2, 1/2Д, центр, 850 т. р. Т. 8-911-711-15-55

ПРОЧЕЕ

Конский навоз в мешках, 200 руб; коровий 150 руб.; кроличий и куриный компост, 100 руб. Бесплатная доставка по району при заказе от 3 т. р. Т. 8-911-925-71-00

Дрова березовые, осиновые, ольховые. Т. 993-24-12

2-х ярусную кровать, светло бежевая с синими вставками, встроены шкафы, 2 отсека под белье, отсек для висячих вещей, матрасы в чехлах, х. с., 15 т.р., торг. Т. 8-950-028-87-64 до 22.00

Продам деревообрабатывающий станок, советского производства, новый 380 V, пилит, стругает, сверлит. Т. 8-905-282-99-18

Продам холодильник «Веко», 2-х камерный, 181 см, камера 293 литра, морозильник 78 литров, цена договорная. Т. 8-951-644-24-02

Подростковая кровать. Т. 71-510

Янтарь и агат (не обработанный); фондюшница; машинка для резки продуктов; самовар электрический; телефон стационарный; колба для термоса 2л; видеокамера; фотоаппарат «Юность»; пластинки. Т. 8-911-223-00-88

Ковровые дорожки; овальный ковёр; тены, 2 квт, 3 шт.; лист оцинковка; ДСП, 2 л.; ДВП, 4 шт.; принадлежности для камина; кастрюля 8 л. Т. 8-911-223-00-88

Пальто, куртка, костюм, брюки, р-р 50; туфли, сапоги, р-р 33-34; мужская обувь, р-р 39-40; детская одежда, р-р 42; шапка, норка, р-р 56-58; шапка, бобёр; р-р 56; мужская кожаная куртка, р-р 52. Т. 8-911-223-00-88

Продам ТВ «Сони», диагональ 51 см, 2,5 т.р.; кух. стенку для маленькой кухни или дачи, светлое дерево; 600 р. Т. 8-952-247-41-52

Комнатные растения (денежные деревья), дёшево. Т. 8-921-347-66-13

Памперсы взрослые, №3, 500 р.упаковка; вязальная машинка «Нева» 3 т. р.; баян Тульский, 8 т. р., х.с. Т. 8-931-240-34-82

Журнальный столик; кресло-кровать; книжные полки; ТВ, «Сони», ЖК; телефон стационарный «Сименс». Т. 8-921-383-89-77

Роликовые коньки, 38 р-р, х.с., 550 р.; газовая плитка, 4 комф., б/у, 2200 р. Т. 8-911-814-23-74

Кресло-кровать 1,00х2,00 м, х.с., б/у, 1 т.р.; раковина «Модерн 75» с отверстием, новая, 1500 т.р.; нагревательный бачок с небольшой лейкой, 20 л., навесной, недорого. Т. 78-261

Отдам детскую кроватку; детские вещи, б/у. Т. 8-911-289-55-08 Галина

Насосная станция «Метаво», эксплуатировалась 30 мес., имеет устраняемый дефект или на запчасти, 1300 р. Т. 8-951-647-76-13

Мотокультиватор, мало б/у. Т. 8-911-750-86-84 Галина Николаевна

Любые банки, дёшево. Т. 8-921-638-15-58

Синяя коляска, для мальчика, от 0 до 3 лет, полный комплект, отл.сост. Т. 8-906-26-28-878

Компьютер: системный блок, монитор, клавиатура, мышь, сканер, 6,5 т.р.; телефон Алькатель ОТ-213, х.с., 650 р. Т. 8-911-238-64-40

Видеомагнитофон AKAI, хор.сост., пульт, запись ТВ-программ, 1800 руб.; новая книга-справочник «Собаки» от Royal Canin, 1500 руб. Т. 8-911-238-64-40

Железо с двойным полимерным покрытием 0,55 мм, светло-серый, 250 руб/м. п.; листы оцинк.железа, б/у, 1,25 х 0,8 м., 125 руб.; полка под фронтон оцинк.1,7 х 0,3 м., 125 руб. Т. 8-911-269-87-20

Прокладки женские урологические, 3-4-5 капель, дешевле, чем в аптеках. Т. 8-911-133-43-66

Кровать подрастковая. Т. 8-930-25-30-438

КУПЛЮ

■ 1-2-3-к.кв., участок, дачу на выгодных условиях, оформлю документы. Т. 8-952-264-64-91

■ Внимание! На постоянной основе приобретаем измерительную и вычислительную технику времен СССР: осциллографы, генераторы, частотомеры, вольтметры, лом печатных плат, радиодетали в любом состоянии и многое другое. Т. 8-921-740-82-22

■ Запчасти от старых машин (Мерседес, Опель, Победа, полуторка) в любом состоянии (ржавые, сломанные), а также остатки данных машин 1933-1945 годов выпуска. njrvest@gtn.ru Т. 8-921-770-80-96

Книги. Дорого. Оплата сразу. Выезд бесплатно. Т. 8-911-929-29-29

Магазин «Коллекционер РЕТРОфф». Покупка-продажа: значки, марки, старые фото, настольные медали, фарфор, предметы старого быта. Гатчина, пр. 25 Октября, д. 52, ТЦ «Въезд», секция 28. Т. 8-952-236-81-81

Комнату, 1-2-3-к.кв., дом, участок, дачу в Гатчине или районе, от собственника. Рассмотрю любые варианты, помогу с оформлением документов. Т. 8-921-646-94-63

Фарфоровые и металлические статуэтки, самовары, живопись, мебель, елочные игрушки и другие предметы старого быта. Оценка – бесплатно. Т. 8-981-98-45-789

Радиодетали. Т. 8-916-739-44-34

(постоянно)Значки, старые и современные настольные медали разной тематики. Т. 8-952-236-81-81, 8-963-303-53-17

Автомобили аварийные, битые, неисправные и целые. Быстро, дорого, выгодно. info@9720000.ru Т. 8-812-972-00-00

Автомобиль любой (аварийные, неисправные и целые) деньги сразу, оформлю и вывезу сам. Выезд оценщика по Гатчине и ЛО – б/п, помощь в МРЭО. Т. 8-921-322-81-63

Автомобиль любой от 2005 г. в., срочный выкуп, от хозяина, деньги сразу. Т. 8-901-302-65-92

Квартиру от хозяина в любом состоянии в Гатчине или районе. Т. 8-909-590-91-16

Дом, участок в Гатчинском районе, рассмотрю всё. Т. 8-952-22-30-226

Вертикальную морозильную камеру., б/у. Т. 8-909-588-18-98

Квартиру, комнату, дом, дачу, участок от хозяина. Т. 89112460041

СНИМУ-СДАЮ

Сниму комнату, 1-2-3-к. кв., дом в Гатчине, на Аэродроме и в Гатчинском районе от хозяина. Рассмотрю все варианты. Т. 8-931-226-80-44.

Сдам через агентство комнаты, квартиры, дома. Т. 8-921-380-31-31.

Семья срочно снимет 1-2-к. кв. в Гатчине или на Аэродроме. Порядок и своевременную оплату гарантируем. Т. 8-921-646-94-63.

Сниму от хозяина комнату от 10 м2 в Гатчине или районе. Т. 8-921-181-58-68.

Сниму от хозяина комнату или квартиру, можно без мебели, порядок гарантирую. Т. 8-953-341-15-33

Сдам металлический гараж в ГСК «Чайка». Т. 8-952-375-94-28, Александр

Сдаются в аренду офисные и складские помещения на ул.Чкалова. Парковка, интернет, охрана. Т. 8-911-969-34-47

Сдам комнату, 1-к.кв. Т. 8-904-638-61-63

Сдам 2-к.кв., Гатчина. Т. 8-911-223-19-39

Сдам 1-к.кв., от хозяина, на длит.срок, с мебелью, 4/5. Т. 8-905-227-25-22

Сдам 1 к.кв. в Гатчине, на дл. срок, русским, мебель и техника есть. Т. 89117544024

Сдам 1 к.кв., Изотова, 9, 9 этаж, 40кв.м, с меб. и техн. Т. 89117544024

Сдам гараж у павловских ворот в КАС «Северная» на длит.срок. Охрана, свет. Т. 8-952-249-23-66

РАБОТА

Требуются разнорабочие в строительную компанию. Т. 8-906-253-44-11, 8-906-253-44-66

Ищу работу сторожа или дворника. Т. 8-905-261-81-10

Ищу работу няни или сиделки с проживанием, 61 год, иногородняя, в/о, ответственна, аккуратна, Т. 353-58 только с 19.00 до 21.00

РАЗНОЕ

Молоко охлаждённое, доставка от 200 литров. Т. 8-921-181-26-49

Займу 250 т. р. на 3-4 месяца. Верну 300 т. р. Оформление через нотариуса. Т. 8-962-709-71-07

Нужна помощь: помыть полы в 2-к.кв. Т. 8-911-133-43-66

ЖИВОТНЫЕ

В добрые руки! Щенки от крупных, адекватных, охранных метисов, окрас белый с пятнами, 1 мес. Т. 8-921-942-56-34

Отдам метиса ср.терьера, 1,5 мес.; метиса с нем. овчаркой, лайки, 8 мес.; метис таксы, 9 мес. Т. 8-981987-12-85

Щенки, метис русского спаниеля, 1,5 мес.; мал.собачки, 2,5 мес.; метис лабрадора; 2 мес.; метис лайки, 1,5 мес.; котята 1,5 мес. Недорого в х. р. Т. 8-950-013-16-21

Отдам сиамского котенка, 2 мес., мальчик. Т. 8-911-983-06-71

Отдам в х. р. собаку, девочка, 8 мес., привита, стерилизована, красивая, крупная, похожа на лабрадора. Т. 8-911-722-23-24

Отдам собаку, девочку, цвергпинчер, 9 мес. Т. 8-909-579-05-57

ЗНАКОМСТВА

Мужчина 47/78/176 нормальной внешности и характера, с жильем познакомится с женщиной для семейных отношений. Т. 8-952-378-51-33

СЕРЬЕЗНЫЙ ПОДХОД К ПРОБЛЕМЕ АЛКОГОЛИЗМА, в т.ч.
ВРАЧЕБНАЯ ПОМОЩЬ ПРИ ЗАПОЯХ
- СРОЧНЫЙ ВЫЕЗД К ПАЦИЕНТУ НА ДОМ, в т.ч. и В РАЙОН
- ОТВЕТСТВЕННОСТЬ ЗА ПРОВОДИМОЕ ЛЕЧЕНИЕ С ПРЕДВАРИТЕЛЬНЫМ ЗАКЛЮЧЕНИЕМ С БОЛЬНЫМ ДВУСТОРОННЕГО ДОГОВОРА
- ИНДИВИДУАЛЬНЫЙ ПОДХОД К КАЖДОМУ ПАЦИЕНТУ
- КОНФИДЕНЦИАЛЬНОСТЬ ЛЕЧЕНИЯ
- ДЕЯТЕЛЬНОСТЬ ЛИЦЕНЗИРОВАНА МИНЗДРАВОМ РФ
Лицензия ЛО МД №000058 выдана Минздравом РФ
О возможных противопоказаниях проконсультируйтесь со специалистом.
Сайты: www.alkogolizm47.ru, www.alkogolizm47.com
В контакте: www.vk.com/alkogolizm47
8 (81371) 70–300 8 921 759–22–22 8 901 302–05–09

Акция
МЕДИЦИНСКИЙ ЦЕНТР ЕВА
Ведет прием врач
онколог-маммолог
Кольцова Ольга Олеговна
Консультация врача + УЗИ диагностика молочной железы
ВСЕГО 1200 р.
г. Гатчина, ул. Изотова, 12
www.mc-eva.ru
т.: 8(81371) 40-777
8 904 55555-72
Имеются противопоказания. Предупреждаем о необходимости получения консультации у врача.

Еженедельная газета для Гатчины и Гатчинского района ГАТЧИНА ИНФО
Выходит с 17 октября 1996 года
Электронная версия: www.gatchina-news.ru

Зарегистрирована Управлением Федеральной службы по надзору в сфере связи, информационных технологий и массовых коммуникаций по Северо-Западному федеральному округу ПИ №ТУ 78-01790 от 09 декабря 2015 г.

Учредители:

ООО «Гатчинский телевизионно-издательский комплекс «Ореол-Инфо», Администрация муниципального образования Гатчинский муниципальный район Ленинградской области. Комитет по печати и связям с общественностью Ленинградской области.

Главный редактор: Галина Анатольевна Паламарчук.
Выпускающий редактор: Елена Иванова.
Дизайн, верстка: Дмитрий Самодуров.

Адрес редакции и издателя газеты «Гатчина-ИНФО»:
188300, Ленинградская область, г. Гатчина, пр. 25-го Октября, д. 33/1.

Тел./факс: (81-371) 930-33. ***E-mail:*** oreol47@mail.ru, oreol-reklama@mail.ru.

Ответственность за содержание рекламы и частных объявлений несет рекламодатель.

Материалы, подписанные знаком ®, публикуются на правах рекламы. Мнение авторов публикаций и редакции может не совпадать.
© При использовании материалов газеты ссылка на «ГИ» обязательна.

Издатель газеты «Гатчины-ИНФО» – ООО РА «Ореол-ИНФО».
Номер набран и сверстан на компьютерной базе газеты «Гатчина-ИНФО».
Подписан в печать 09.08.17 по графику – 19.00, фактически – в 21.00
Отпечатано в типографии ООО «Фирма «Курьер».
Адрес типографии: 196105, Санкт-Петербург, Благодатная ул., д. 63
Заказ № 1059. Тираж 5000 экз.

Подписные индексы по каталогу на местную прессу: 29336, 29337.
Цена свободная.

Природа вдохновляет

Мы продолжаем наш творческий проект «Природа глазами детей». На этот раз к нему присоединилась поэтесса ВН. Читаем, смотрим, вдохновляемся!

АИСТИХА

А над Оредежем тихо...
Ловит рыбку аистиха.
Рыбка блещет чешуей
И торопится домой.

Дом в щели
Под старой лодкой.
Лодка в речке
За Слободкой.

Елизавета Борисова. 17 лет Аисты в Тайцах РЦДТ рук. Н.Н. Калмыкова

ВОРОБЕЙ

Чик-чирик, бывалый я,
Рядом вся моя семья.
Папа, мама воробьиха,
Чик-чирик, ОДНА ШУМИХА.

Алиса Неклеса. 12 лет Воробей в зимнем лесу РЦДТ рук. Н.Н. Калмыкова

ПТЕНЕЦ

По земле птенец ходил.
Ну, взлетай, отец просил.
Ну, взлетай, просила мать,
Кошке будет не поймать.

Но птенец гордился:
- Я не оперился.

Анастасия Ломоносова. 14 лет Птенец орлана белохвоста РЦДТ рук. Н.Н. Калмыкова

СОВЫ

Белый день заснуть готов,
Ночка – день для мотыльков.
Растопырил глазки лес –
Это совы в дуплах здесь.

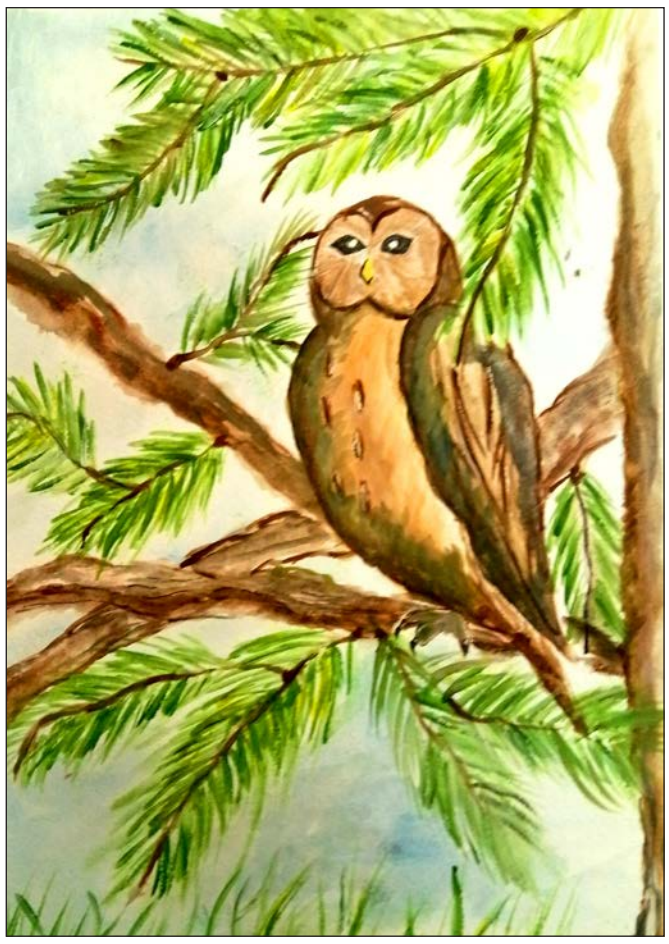

Кристина Шудрак. 12 лет Филин РЦДТ рук. Н.Н. Калмыкова

ЧЕЧЁТКА

-Я чечетка. Что? Чего?
Почему? И для чего?
Любопытна, как рассвет,
Солнца маленький портрет.

Анастасия Ломоносова. 13 лет Житель леса РЦДТ рук. Н.Н. Калмыкова

пригласительный билет
культурная жизнь

Частная мастерская предлагает
ПАМЯТНИКИ
из натурального гранита.
Художественное оформление, бесплатное хранение.
Гатчина, ул.Вокзальная (р-н Загвоздка), д.17.
Т. 2-14-05, 8-921-304-26-28.
Очень выгодные условия.

Петербургский институт ядерной физики НИЦ «Курчатовский институт»

Приглашает на работу по направлениям:

- Техник эксплуатация и ТО компрессоров
- Мастер ТО систем вентиляции
- Мастер ремонт и ТО систем отопления, водоснабжения и канализации
- Слесарь по ремонту грузоподъемного оборудования
- Слесари ТО мех. оборудования, канализации и вентиляции
- Слесари ремонт и ТО оборудования и систем вентиляции
- Слесарь-сантехник
- Слесарь-станочник
- Слесарь МСР
- Стропальщик
- Техник эксплуатация ХТС
- Техник эксплуатация и ПНР подсистем КРБ
- Дежурный дозиметрист
- Техник КИПиА
- Электромонтер

Адрес: г.Гатчина, мкр. Орлова роща, д. 1 **E-mail:** cpp@pnpi.nrcki.ru
Тел.: +7(81371) 4-60-81; +7(999)5234975

ПЛАНЕТА ТЕХНИКИ
СЕТЬ МАГАЗИНОВ
www.planetagtn.ru

ЖК TV THOMSON T32D19

- диагональ 81 см
- DVB-C2, DVB-T2
- ethernet, Wi-Fi, Smart-TV
- Full-HD

Лучшая цена 14990 руб.

«Планета техники»: Гатчина, ул. Соборная, д. 27/13.
8-953-355-33-99, (8-813-71) 92-079, 33-999.

Новый магазин женской одежды
Provocation
Гатчина, ул. Урицкого, д. 11а, ТЦ «Блеск», 2 этаж.
Скидки до -50%

9-60-74
ЕДИНАЯ ДИСПЕТЧЕРСКАЯ СЛУЖБА РАЙОНА

ПАНОРАМА
НАС РЕКОМЕНДУЮТ!
ОКНА ДЫШАЩИЕ
КЛИМАТ-КОНТРОЛЬ И ТЕПЛОПАКЕТ В ПОДАРОК!*
СКИДКА НА РАБОТЫ 20% ГИДРОИЗОЛЯЦИЯ В ПОДАРОК!*
БАЛКОНЫ
КРЫШИ, УТЕПЛЕНИЕ, ОТДЕЛКА
НАПРЯМУЮ ОТ ЗАВОДА-ИЗГОТОВИТЕЛЯ, БЕЗ ПЕРЕПЛАТ!
ДВЕРИ
МЕТАЛЛИЧЕСКИЕ от 6000 руб.
МЕЖКОМНАТНЫЕ от 2000 руб.
СКИДКИ до 55%*
ПЕНСИОНЕРАМ – ДОПОЛНИТЕЛЬНЫЕ СКИДКИ!*
СПЕШИТЕ ЗАКАЗАТЬ ПО СТАРЫМ ЦЕНАМ!
РАССРОЧКА! БЕЗ ПЕРЕПЛАТЫ!
Оплата картами VISA MasterCard
ПОТОЛКИ
НАТЯЖНЫЕ АНТИБАКТЕРИАЛЬНЫЕ от 204р./кв.м.*
ПОЛОТНО В ПОДАРОК!* ПРИ ЗАКАЗЕ от 3-х потолков
СБОРКА В ПОДАРОК!*
ШКАФЫ КУПЕ КУХНИ от 9000 руб.
8-921-930-99-16, 8-921-930-99-18, 8-921-93-845-93
г. Гатчина, пр. 25 Октября, д. 52Б
www.oknapanorama.ru
Работаем без обеда и выходных!
ООО Компания ИНН 7841019284 / КПП 784101001 *Подробности в офисах продаж
АО "Альфа-Банк" Генеральная лицензия Банка России № 1326 от 16 января 2015 г.

ЗАЙМЫ
для всех на всё!
8-911-082-20-00
г. Гатчина, ул. Соборная, д. 10А, 2 эт.
www.souzmf.ru. Услуга предоставляется ООО МКК "Союз микрофинанс 29", зарегистрировано в реестре МФО 20.05.2014 № 651403111005133, ИНН 2902078016.

ГРАНИТ
ПАМЯТНИКИ
Мастерская кладбища "Пижма"
Оплата в рассрочку
Бесплатное хранение
Документы для военкомата
Ограды
Фото на эмали
Срочное изготовление
Доставка, установка
Собственное производство
ул. К. Маркса, д. 21
(остановка ул. Леонова),
т. 76–336, 8–921–388–08–28

товар сертифицирован
ОКНА металлопластиковые
Лоджии раздвижные
ДВЕРИ Стальные взломостойкие Межкомнатные Двери-купе
РОЛЛЕТЫ
ВОРОТА
ПЛЮС ОКНА
гардиан
ЛУЧШИХ 100 ТОВАРОВ
КРЕДИТ
Договор с ОАО «АЛЬФА-БАНК» № АП78011008 от 13.05.2011
ул. Кныша, 2-а
ТРК «Пилот», секция 232
т/ф 75-016, 8-906-257-69-38.
пр.25 Октября, д.42. ТЦ "Эталон"

ОБЕЛИСК
- ПАМЯТНИКИ
- МЕМОРИАЛЬНЫЕ И НАДГРОБНЫЕ ДОСКИ ИЗ ГРАНИТА И МРАМОРА
- ВСЕ ВИДЫ КАМНЕОБРАБОТКИ
- ФОТО НА ЭМАЛИ
- ДОКУМЕНТЫ ДЛЯ ВОЕНКОМАТА

При заказе комплекта памятника - фото на эмали в подарок
Оплата в рассрочку. Хранение и доставка на городские кладбища бесплатно
ПРИЕМ ЗАКАЗОВ В МАГАЗИНЕ «ОБЕЛИСК». УЛ. ВОЛОДАРСКОГО, Д. 22 Б (ВЕЩЕВОЙ РЫНОК)
ТЕЛ. 8-81371-225-39

СТАЛЬНОЙ Бархат
Северсталь

Хорошая погода в вашем доме
Kingspan
8 812 438-41-14 kingspan.ru
Модульная металлочерепица KINGSPAN из Стального Бархата - это удобное универсальное решение для устройства кровли, которую вы можете выложить самостоятельно, без привлечения специалистов и профессиональной техники. Она удобна на каждом этапе от заказа до монтажа. Для размещения заказа не требуются точные замеры и инженерный расчет. Недостающие листы и любые доборные элементы легко пополнить. Все компоненты сочетаемы, их удобно хранить на складе, перемещать и разгружать. В наличии со склада и в торговой сети ТОП ХАУС.

НА КАНАЛЕ «ОРЕОЛ-ТВ»
ежедневно
МЕСТНЫЕ НОВОСТИ БЕГУЩЕЙ СТР